

คู่มือแนวทางการดำเนินงาน ศูนย์จัดการกองทุนชุมชน



เศรษฐกิจฐานรากมั่นคง ชุมชนเข้มแข็งอย่างยั่งยืน
ด้วยหลักปรัชญาของเศรษฐกิจพอเพียง

สารบัญ

01

คำนำ

ส่วนที่ 1 บทนำ ความเป็นมาของศูนย์จัดการกองทุนชุมชน

- ความหมาย
- วัตถุประสงค์
- เป้าหมาย
- บทบาทหน้าที่
- การบริหารจัดการศูนย์จัดการกองทุนชุมชน
- คำนิยาม

11

ส่วนที่ 2

แนวทางการจัดตั้งศูนย์จัดการกองทุนชุมชน

- วัตถุประสงค์การจัดตั้งศูนย์จัดการกองทุนชุมชน
- แนวทางการคัดเลือกหมู่บ้านที่จะดำเนินการจัดตั้งศูนย์จัดการกองทุนชุมชน (แบบเบื้องต้น)
- การประเมินความพร้อมและจัดลำดับหมู่บ้านที่มีศักยภาพในการจัดตั้งศูนย์จัดการกองทุนชุมชน
- กระบวนการส่งเสริมการจัดตั้งศูนย์จัดการกองทุนชุมชน

22

ส่วนที่ 3

กระบวนการบริหารจัดการหนี้ โดยศูนย์จัดการกองทุนชุมชน

- สำรองจัดทำฐานข้อมูล
- วิเคราะห์ข้อมูล/จัดประเภทลูกหนี้
- ประชุมหารือ/เจรจา/หากองทุนรับผิดชอบ
- บริหารจัดการหนี้ โดยการปรับโครงสร้างหนี้
- เทคนิคหรือรูปแบบเกี่ยวกับการบริหารจัดการหนี้
- สนับสนุนครัวเรือนเป้าหมายเข้าสู่กระบวนการบริหารจัดการหนี้ และการส่งเสริมอาชีพ
- เงินทุนคืนกลุ่ม
- ติดตามการดำเนินงาน

40

ส่วนที่ 4

ศูนย์จัดการกองทุนชุมชนต้นแบบด้านการบริหารจัดการหนี้

- ความหมายศูนย์จัดการกองทุนชุมชนต้นแบบ
- วัตถุประสงค์ของศูนย์จัดการกองทุนชุมชนต้นแบบ
- เป้าหมายของศูนย์จัดการกองทุนชุมชนต้นแบบ
- บทบาทหน้าที่/ภารกิจของศูนย์จัดการกองทุนชุมชนต้นแบบ
- แนวทางการสนับสนุนศูนย์จัดการกองทุนชุมชนสู่การเป็นต้นแบบด้านการบริหารจัดการหนี้
- รายชื่อศูนย์จัดการกองทุนชุมชนสู่การเป็นต้นแบบด้านการบริหารจัดการหนี้

49

ส่วนที่ 5

ประเด็นเน้นย้ำการดำเนินงานศูนย์จัดการกองทุนชุมชน

ส่วนที่ 6

แนวทางการดำเนินงานตามยุทธศาสตร์กรมการพัฒนาชุมชน ประจำปีงบประมาณ พ.ศ. 2566

- กิจกรรมศูนย์จัดการกองทุนชุมชนบริหารจัดการหนี้ “สำนึกดี แผนดี บริหารหนี้ได้” ประจำปีงบประมาณ พ.ศ. 2566
- ทะเบียนรายชื่อศูนย์จัดการกองทุนชุมชนเป้าหมาย (พื้นที่ดำเนินการ) จำนวน 321 แห่ง
- เน้นย้ำแนวทางการบริหารจัดการหนี้ โดยศูนย์จัดการกองทุนชุมชน (แนวทางเพิ่มเติม)
- กิจกรรมส่งเสริมการจัดตั้งศูนย์จัดการกองทุนชุมชน ประจำปีงบประมาณ พ.ศ. 2566
- ทะเบียนการจัดสรรงบประมาณกิจกรรมศูนย์จัดการกองทุนชุมชนบริหารจัดการหนี้ “สำนึกดี แผนดี บริหารหนี้ได้”
- แนวทางเพิ่มเติมกิจกรรมส่งเสริมการจัดตั้งศูนย์จัดการกองทุนชุมชน

52

ส่วนที่ 7

การรายงานผลการดำเนินงาน หลักฐานเชิงประจักษ์

- กิจกรรมศูนย์จัดการกองทุนชุมชนบริหารจัดการหนี้ “สำนึกดี แผนดี บริหารหนี้ได้” ประจำปีงบประมาณ พ.ศ. 2566
- กิจกรรมส่งเสริมการจัดตั้งศูนย์จัดการกองทุนชุมชน ประจำปีงบประมาณ พ.ศ. 2566
- สรุบบรรายงานและหลักฐานเชิงประจักษ์

85

ส่วนที่ 8

ตัวชี้วัดผลการดำเนินงานศูนย์จัดการกองทุนชุมชน ประจำปีงบประมาณ พ.ศ. 2566

ส่วนที่ 9

แบบประเมินผลการดำเนินงาน แบบรายงาน และแบบฟอร์มที่เกี่ยวข้องกับการดำเนินงานศูนย์จัดการกองทุนชุมชน

93

99

ส่วนที่ 1 บทนำ





ความเป็นมา ของศูนย์จัดการกองทุนชุมชน

ปัญหาหนี้ครัวเรือนเป็นปัญหาเชิงโครงสร้างที่เรื้อรัง ซึ่งปัจจุบันหนี้ครัวเรือนไทยอยู่ในระดับสูง ขยายตัวมากขึ้น โดยพบว่า “คนไทยเริ่มเป็นหนี้เร็วขึ้น เป็นหนี้มากขึ้น และเป็นหนี้มากขึ้น” และสะท้อนว่าคนไทยจำนวนไม่น้อยกำลังติดอยู่ในวงจรหนี้ที่ส่วนหนึ่งมาจากการขาดวินัยและความรู้ทางการเงิน ปัญหาหนี้ครัวเรือนถึงแม้จะเป็นปัญหาระดับครัวเรือน แต่ในที่สุดก็จะส่งผลกระทบต่อความเป็นอยู่ของประชาชน รวมทั้งภาวะเศรษฐกิจและสังคมของประเทศที่กำลังเผชิญอยู่ในทุกวันนี้ แนวทางแก้ไขปัญหาคือความยากจนและความเหลื่อมล้ำทางระบบเศรษฐกิจและสังคม จึงควรสร้างกลไกทุกระดับในการแก้ไขปัญหาดังกล่าวอย่างบูรณาการมีประสิทธิภาพ โดยมุ่งเน้นการพัฒนาที่ยั่งยืนแบบพึ่งตนเองด้วยการสร้างพื้นฐานของชุมชนให้มีความเข้มแข็ง รวมทั้งการทำงานร่วมกันแบบสอดประสานของทุกภาคส่วน ตามแนวทางการพัฒนาประเทศ โดยเฉพาะอย่างยิ่งระดับชุมชน ซึ่งมีกลุ่มองค์กรฐานรากที่ทำหน้าที่เป็นหน่วยขับเคลื่อนเศรษฐกิจเล็ก ๆ หรือในระดับริเริ่มต่าง ๆ สามารถที่จะประสานงานที่มีความเกี่ยวข้องกับการพัฒนาเศรษฐกิจ การเงินและการจัดการทางสังคม เพื่อสร้างพลังและกลไกขับเคลื่อนเศรษฐกิจชุมชนในระดับฐานรากอย่างยั่งยืน

รัฐบาลจึงมีนโยบายลดความเหลื่อมล้ำทางสังคม สร้างความเป็นธรรม และสร้างโอกาสให้ประชาชนเข้าถึงแหล่งทุนเพื่อประกอบอาชีพและมีรายได้ที่มั่นคงอย่างทั่วถึง นโยบายการแก้หนี้สินครัวเรือน และการส่งเสริมเศรษฐกิจท้องถิ่น (Local Economy) ซึ่งจากการสถานการณ์ที่เป็นจริงของกองทุน/กลุ่ม/องค์กรในหมู่บ้าน/ชุมชนพบว่า มีแหล่งทุนที่จะช่วยขับเคลื่อนเศรษฐกิจฐานรากจำนวนมาก (ทั้งที่เป็นกองทุนที่รัฐให้การสนับสนุน และกองทุนที่ประชาชนรวมตัวกันจัดตั้งขึ้นมาเองเพื่อช่วยเหลือซึ่งกันและกัน) มีกรรมการหลายคณะ แต่ส่วนใหญ่เป็นผู้นำชุมชนคนเดียวกัน และมีสมาชิกเป็นคน ๆ เดียวกัน ทำให้ประชาชน/ครัวเรือนกำลังดำเนินชีวิตสู่วังวนการเป็นหนี้หมุนเวียน “กู้หลายที่ เป็นหนี้หลายทาง” ซึ่งเป็นเพียงการประคับประคองสถานการณ์เอาตัวรอดในระดับหนึ่ง ประกอบกับสถานการณ์การเปลี่ยนแปลงของโลกที่เกิดขึ้นในปัจจุบันต้องเผชิญกับผลกระทบจากวิกฤติต่าง ๆ ทั้งด้านเศรษฐกิจ ความขัดแย้งทางสังคม ภัยพิบัติทางธรรมชาติและสิ่งแวดล้อม และวิกฤติโรคระบาด ได้ส่งผลกระทบต่อเศรษฐกิจของประเทศต่าง ๆ ทั่วโลก รวมทั้งประเทศไทยอย่างรวดเร็ว กระทบต่อชีวิตความเป็นอยู่ของประชาชน อุตสาหกรรมการท่องเที่ยว ภาคการเกษตร ภาคธุรกิจและแรงงานที่เกี่ยวข้อง ทำให้ประชาชนถูกซ้ำเติมจนอยู่ในภาวะวิกฤติจำเป็นที่รัฐบาลต้องมีการแก้ไขปัญหา เยียวยา และฟื้นฟูเศรษฐกิจสังคมที่เกิดขึ้น

กรมการพัฒนาชุมชน มีภารกิจเกี่ยวกับการส่งเสริมกระบวนการเรียนรู้และการมีส่วนร่วมของประชาชน ส่งเสริมและพัฒนาเศรษฐกิจชุมชนฐานรากให้มีความมั่นคงและมีเสถียรภาพ โดยให้ความสำคัญกับการบริหารจัดการเงินทุนชุมชนให้มีประสิทธิภาพ และเห็นความสำคัญของการแก้ปัญหาหนี้ครัวเรือน จึงได้ดำเนินการส่งเสริมสนับสนุนให้มีการจัดตั้ง จึงได้ส่งเสริมสนับสนุนให้มีการบูรณาการเชื่อมโยงการบริหารจัดการของกลุ่ม/องค์กรในชุมชน ในชื่อ “สถาบันการจัดการเงินทุนชุมชน” ตั้งแต่ปี พ.ศ. 2551 และเปลี่ยนชื่อเป็น “ศูนย์จัดการกองทุนชุมชน” ในปี พ.ศ. 2561 โดยมีกลไกขับเคลื่อนคือคณะกรรมการศูนย์จัดการกองทุนชุมชนที่มาจากตัวแทนของกลุ่ม/องค์กรในชุมชนทำหน้าที่บริหารจัดการเงินทุนที่มีอยู่ในชุมชนให้เกิด

ความคุ้มค่า มีประสิทธิภาพและเกิดประโยชน์สูงสุด ซึ่งมีความเกี่ยวข้องกับกรอบของงาน 3 มิติ ทั้งการจัดการหนี้สิน การจัดการเศรษฐกิจ และการปรับทัศนคติในการใช้ชีวิตประจำวันตามหลักปรัชญาของเศรษฐกิจพอเพียง ผ่านกระบวนการบริหารจัดการหนี้ “ปรับโครงสร้างหนี้” เพื่อแก้ไขปัญหาหนี้สินของประชาชนในหมู่บ้าน/ชุมชน นำไปสู่เป้าหมาย คือ “การลดหนี้/ปลดหนี้” ผลการดำเนินงานศูนย์จัดการกองทุนชุมชน ระหว่างปีงบประมาณ พ.ศ. 2560 - 2565 กรมการพัฒนาชุมชนสามารถขับเคลื่อนศูนย์จัดการกองทุนชุมชน จำนวน 1,245 แห่ง ในพื้นที่ 76 จังหวัด 878 อำเภอ ให้เป็นกลไกสำคัญในการแก้ไขปัญหาหนี้สินภาคครัวเรือนของประชาชน

ในปีงบประมาณ พ.ศ. 2566 กรมการพัฒนาชุมชน จึงได้กำหนดกิจกรรมตามยุทธศาสตร์กรมฯ ประจำปีงบประมาณ พ.ศ. 2566 เพื่อส่งเสริมสนับสนุนการจัดตั้งศูนย์จัดการกองทุนชุมชน จำนวน 400 แห่ง ใน 76 จังหวัด และส่งเสริมการบริหารจัดการหนี้ รวมทั้งสร้างวินัยทางการเงินให้กับครัวเรือนที่มีหนี้สิน โดยการสร้างการเรียนรู้การบริหารจัดการหนี้ให้กับครัวเรือนเป้าหมาย สามารถบริหารจัดการหนี้ของตนเองได้ เกิดทักษะในการบริหารจัดการหนี้ของตนเองและครัวเรือน รู้จักการวางแผนการใช้เงินทุนให้เกิดประสิทธิภาพสูงสุด และมีเป้าหมายการบริหารจัดการหนี้ เพื่อนำไปสู่ผลสัมฤทธิ์ในการบริหารจัดการหนี้ คือ ลดหนี้ และปลดหนี้ได้ในที่สุด

เส้นทางการส่งเสริมสนับสนุนการดำเนินงาน ศูนย์จัดการกองทุนชุมชนจากอดีตถึงปัจจุบัน

ยุคก่อเกิด ปีงบประมาณ พ.ศ. 2551 นำร่อง การจัดตั้งสถาบันการจัดการเงินทุนชุมชน (ชื่อเดิมก่อนเปลี่ยนชื่อเป็น “ศูนย์จัดการกองทุนชุมชน”) ในพื้นที่จังหวัดที่อยู่ในเขตพื้นที่ศูนย์ช่วยเหลือทางวิชาการพัฒนาชุมชน (ศพช.) จำนวน 12 แห่ง ใน 12 จังหวัด

ปีงบประมาณ พ.ศ. 2552 – 2560 มีการขยายผลการจัดตั้งสถาบันการจัดการเงินทุนชุมชน (ชื่อเดิมก่อนเปลี่ยนชื่อเป็น “ศูนย์จัดการกองทุนชุมชน”) โดยจัดตั้งเพิ่มเติมให้ครอบคลุมทุกจังหวัดและทุกอำเภออย่างต่อเนื่อง เป็นการจัดตั้งแบบทั้งที่ได้รับการสนับสนุนงบประมาณจากภาครัฐ กรมการพัฒนาชุมชน และไม่ได้รับการสนับสนุนงบประมาณจากภาครัฐ (ดำเนินการจัดตั้งเองโดยพื้นที่) ดังนั้น

ตั้งแต่ปีงบประมาณ พ.ศ. 2551 – 2560 มีสถาบันการจัดการเงินทุน (ชื่อเดิมก่อนเปลี่ยนชื่อเป็น “ศูนย์จัดการกองทุนชุมชน”) จำนวน 924 แห่ง ใน 76 จังหวัด 878 อำเภอ

ปีงบประมาณ พ.ศ. 2561 มีการเปลี่ยนชื่อจาก “สถาบันการจัดการเงินทุนชุมชน” เป็น “ศูนย์จัดการกองทุนชุมชน” เนื่องจากคณะกรรมการวิสามัญพิจารณา ร่างพระราชบัญญัติงบประมาณรายจ่ายประจำปีงบประมาณ พ.ศ. 2560 ได้เสนอแนะให้เปลี่ยนชื่อ เนื่องจากมีความคล้ายคลึงกับ “สถาบันการเงินชุมชน” ที่สนับสนุนโดยธนาคารออมสินและธนาคารเพื่อการเกษตรและสหกรณ์การเกษตร (ธ.ก.ส.) กรมการพัฒนาชุมชนจึงได้เปลี่ยนแปลงชื่อเป็น “ศูนย์จัดการกองทุนชุมชน”

ที่มาของชื่อ ศูนย์จัดการกองทุนชุมชน

เดิม → ใหม่

สถาบันการจัดการเงินชุมชน

คณะกรรมการวิสามัญพิจารณาร่าง พ.ร.บ.งบประมาณรายจ่าย ประจำปี 2560 ได้เสนอแนะให้เปลี่ยนชื่อ เนื่องจากมีความคล้ายคลึงกับสถาบันการเงินชุมชน กรมฯ จึงได้เปลี่ยนแปลงเป็น “ศูนย์จัดการกองทุนชุมชน” เพื่อให้สอดคล้องกับภารกิจของศูนย์จัดการกองทุนชุมชน และไม่ให้เกิดความสับสนกับสถาบันการเงินชุมชน

ศูนย์จัดการกองทุนชุมชน

ปีงบประมาณ พ.ศ. 2563 ในเดือนกันยายน พ.ศ. 2563 มีการจัดตั้งศูนย์จัดการกองทุนชุมชนเพิ่มอีก จำนวน 107 แห่งใน 76 จังหวัด

ปีงบประมาณ พ.ศ. 2564 มีการจัดตั้งศูนย์จัดการกองทุนชุมชนเพิ่มเติมอีกจำนวน 107 แห่งใน 10 จังหวัดยากจนซ้ำซาก ประกอบด้วย จังหวัดชัยนาท ปัตตานี นราธิวาส น่าน นครพนม ตาก บุรีรัมย์ แม่ฮ่องสอน ร้อยเอ็ด และอำนาจเจริญ

ปีงบประมาณ พ.ศ. 2565 มีการจัดตั้งศูนย์จัดการกองทุนชุมชนเพิ่มอีก จำนวน 107 แห่งใน 76 จังหวัด

รวมปัจจุบัน (พ.ศ. 2551 – 2565) มีศูนย์จัดการกองทุนชุมชน จำนวนทั้งสิ้น 1,245 แห่ง

ในปีงบประมาณ พ.ศ. 2566 กรมการพัฒนาชุมชนมีแนวทางให้จัดตั้งศูนย์จัดการกองทุนชุมชนเพิ่มเติมอีก จำนวน 400 แห่งใน 76 จังหวัด

ดังนั้น ปีงบประมาณ พ.ศ. 2566 จะมีศูนย์จัดการกองทุนชุมชน รวมทั้งสิ้น 1,645 แห่ง ทั่วประเทศ

ความหมายของศูนย์จัดการกองทุนชุมชน

การรวมตัวของกลุ่ม/องค์กร/กองทุนการเงิน ที่มีอยู่ในหมู่บ้าน/ชุมชน ทั้งที่จัดตั้งโดยภาคประชาชนและการสนับสนุนจากภาครัฐ ให้มีการบูรณาการเชื่อมโยงข้อมูลในพื้นที่และเชื่อมโยงการบริหารจัดการเงินในชุมชนให้เป็นระบบ มีความเป็นเอกภาพ สามารถแก้ไขปัญหาหนี้สิน และบริหารจัดการเงินในชุมชนได้อย่างมีประสิทธิภาพ ใช้เงินในชุมชนอย่างคุ้มค่า และเกิดประโยชน์สูงสุด

วัตถุประสงค์

ส่งเสริมการบูรณาการกลุ่ม/องค์กร/กองทุนการเงิน ให้มีการเชื่อมโยงการบริหารจัดการเงินในชุมชน ให้เป็นระบบ มีความเป็นเอกภาพ สามารถแก้ไขปัญหาหนี้สิน และบริหารจัดการชุมชนได้อย่างมีประสิทธิภาพ

เป้าหมายศูนย์จัดการกองทุนชุมชน

คือ **การบริหารจัดการหนี้** แก้ไขปัญหาหนี้สินครัวเรือน โดยใช้กระบวนการบริหารจัดการหนี้ให้ครัวเรือนสามารถลดหนี้และปลดหนี้ได้ในที่สุด

บทบาทหน้าที่ศูนย์จัดการกองทุนชุมชน

1. เชื่อมโยงการบริหารจัดการเงินในชุมชนให้เป็นระบบ โดยการจัดทำฐานข้อมูลกลุ่ม/องค์กร/กองทุนชุมชนทั้งหมดในหมู่บ้าน/ชุมชน จัดทำฐานข้อมูลภาวะหนี้สินครัวเรือนที่เกิดจากการกู้ยืมเงินจากกลุ่ม/องค์กร/กองทุนการเงินในหมู่บ้าน/ชุมชน เพื่อบูรณาการข้อมูลและนำไปใช้วางแผนแก้ไขปัญหาหนี้สินครัวเรือนให้กับคนในชุมชนได้
2. แก้ไขปัญหาหนี้สิน ที่เกิดจากการกู้ยืมเงินจากกลุ่ม/องค์กร/กองทุนการเงินในหมู่บ้าน/ชุมชน เช่น กลุ่มออมทรัพย์เพื่อการผลิต โครงการแก้ไขปัญหาค่าความยากจน (กย.คจ.) กองทุนหมู่บ้านและชุมชนเมือง (กทบ.) เป็นต้น รวมไปถึงหนี้ในระบบ ทั้งนี้ขึ้นอยู่กับศักยภาพและความพร้อมของศูนย์จัดการกองทุนชุมชน โดยไม่นับรวมหนี้ที่เกิดจากการกู้ยืมจากธนาคารพาณิชย์และสถาบันการเงินอื่น โดยใช้กระบวนการบริหารจัดการหนี้ ปรับโครงสร้างหนี้ ผ่านกลไกการขับเคลื่อนหลัก คือ คณะกรรมการศูนย์จัดการกองทุนชุมชน
3. ส่งเสริมสนับสนุนให้ครัวเรือนน้อมนำหลักปรัชญาของเศรษฐกิจพอเพียงไปปรับใช้ในการดำเนินชีวิต มีการวางแผนชีวิต และส่งเสริมให้มีการจัดทำบัญชีครัวเรือนเพื่อให้รู้รายรับ รายจ่าย รู้ต้นทุน รู้วิธีป้องกันจุดรั่วไหล จนสามารถลดหนี้ ปลดหนี้ บริหารเงิน บริหารชีวิตอย่างมีคุณภาพ
4. ส่งเสริมวินัยทางการเงินให้คนในชุมชน และส่งเสริมการออมเงินเพื่อลดหนี้ ปลดหนี้ และมีเงินเก็บไว้ใช้จ่ายฉุกเฉิน

การบริหารจัดการศูนย์จัดการกองทุนชุมชน



คณะกรรมการ

- มาจากตัวแทนกลุ่มกองทุนที่เป็นสมาชิกศูนย์จัดการกองทุนชุมชน
- ผู้นำชุมชน/ผู้ทรงคุณวุฒิ



สมาชิก

- สมาชิกเป็นรายกลุ่ม
- กลุ่ม/กองทุนที่เป็นสมาชิกของศูนย์จัดการกองทุนชุมชนยังคงดำเนินกิจกรรมของกลุ่ม/กองทุนตามเดิม



กิจกรรม

- บริหารจัดการหนี้ไปสู่ 1 ครัวเรือน 1 สัญญา
- บูรณาการการบริหารจัดการกองทุนชุมชน
- จัดสวัสดิการ



ระเบียบข้อบังคับ

- ครอบคลุม/เฝ้าต่อการดำเนินงานของกลุ่ม/กองทุนที่เป็นสมาชิก
- ไม่ขัดระเบียบ/กฎหมาย
- ผ่านความเห็นชอบ

การบริหารจัดการศูนย์จัดการกองทุนชุมชน

มีองค์ประกอบ 4 องค์ประกอบ คือ

1. คณะกรรมการศูนย์จัดการกองทุนชุมชน มาจาก 2 ส่วน คือ

- 1.1 ตัวแทนกลุ่ม/กองทุนในหมู่บ้าน/ชุมชนที่เป็นสมาชิกของศูนย์จัดการกองทุนชุมชนอย่างน้อยกลุ่ม/กองทุนละ 1 คน
- 1.2 ผู้นำชุมชน หรือผู้ทรงคุณวุฒิ ในหมู่บ้าน/ชุมชน (จำนวนไม่เกินกึ่งหนึ่งของกรรมการส่วนที่ 1)

คณะกรรมการศูนย์จัดการกองทุนชุมชน ต้องไม่ใช่คณะกรรมการกลุ่มออมทรัพย์เพื่อการผลิตชุดเดียวกันทั้งหมดทุกคน และต้องไม่มาจากคณะกรรมการกลุ่ม/กองทุนใดเพียงกลุ่ม/กองทุนเดียว

โครงสร้างคณะกรรมการศูนย์จัดการกองทุนชุมชน ประกอบด้วย

- คณะกรรมการบริหารฯ ประกอบด้วย ประธาน รองประธาน เหรัญญิก เลขานุการ ประชาสัมพันธ์ กรรมการฝ่ายบริหารจัดการหนี้ และกรรมการฝ่ายกิจกรรมอื่น ๆ ตามความเหมาะสม
- ที่ปรึกษาฯ เช่น เจ้าหน้าที่พัฒนาชุมชน ผู้ทรงคุณวุฒิ เป็นต้น สัดส่วนและจำนวนคณะกรรมการฯ ขึ้นอยู่กับความเหมาะสมของการบริหารจัดการของศูนย์จัดการกองทุนชุมชน

2. สมาชิกศูนย์จัดการกองทุนชุมชน

- 2.1 สมาชิกเป็นรายกลุ่ม (ไม่ใช่รายบุคคล) เช่น กลุ่มออมทรัพย์เพื่อการผลิต กลุ่มอาชีพ กลุ่มผู้ผลิตน้ำตาล กลุ่มผู้ใช้น้ำ กองทุนหมู่บ้านและชุมชนเมือง (กทบ.) โครงการแก้ไขปัญหาความยากจน (กข.คจ.) ฯลฯ
- 2.2 กลุ่ม/กองทุนในหมู่บ้าน/ชุมชนที่เป็นสมาชิกของศูนย์จัดการกองทุนชุมชนยังคงดำเนินกิจกรรมของกลุ่มตามเดิม ไม่มีการยุบรวมกับศูนย์จัดการกองทุนชุมชน
- 2.3 หากกรณีที่ศูนย์จัดการกองทุนชุมชนใดมีสมาชิกเป็นรายบุคคล จะต้องปรับเปลี่ยนโดยพิจารณาให้สมาชิกเข้าสังกัดกลุ่มใดกลุ่มหนึ่งของกลุ่ม/กองทุนที่เป็นสมาชิกของศูนย์จัดการกองทุนชุมชน หรือจัดตั้งกลุ่มใหม่ขึ้นมา เพื่อรองรับการเข้าสังกัดกลุ่มของสมาชิกที่ไม่ได้เป็นสมาชิกของกลุ่ม/กองทุนต่าง ๆ

3. กิจกรรมของศูนย์จัดการกองทุนชุมชน มีดังนี้

- 3.1 บริหารจัดการหนี้ แก้ไขปัญหาหนี้สินครัวเรือนให้สามารถลดหนี้ หรือปลดหนี้ได้ และกิจกรรมอื่น ๆ ที่ไม่ซ้ำซ้อนกับกิจกรรมที่กลุ่ม/กองทุนที่เป็นสมาชิกของศูนย์จัดการกองทุนชุมชนดำเนินการอยู่
- 3.2 บูรณาการการบริหารจัดการกองทุนชุมชน บูรณาการฐานข้อมูลภาวะหนี้สินครัวเรือนเพื่อเป็นศูนย์กลางข้อมูลทุนชุมชนของหมู่บ้าน/ชุมชน
- 3.3 ส่งเสริมครัวเรือนให้มีการจัดทำบัญชีครัวเรือนวางแผนทางการเงิน สามารถบริหารเงินบริหารชีวิตได้อย่างมีคุณภาพ
- 3.4 ส่งเสริมการออมเงินเพื่อลดหนี้ ปลดหนี้ และสนับสนุนการประกอบอาชีพเพื่อสร้างรายได้เพิ่ม
- 3.5 จัดสวัสดิการชุมชน ในกรณีที่กลุ่ม/กองทุนที่เป็นสมาชิกของศูนย์จัดการกองทุนชุมชนดำเนินการอยู่ อาจเห็นชอบให้ศูนย์จัดการกองทุนชุมชนดำเนินกิจกรรมจัดสวัสดิการชุมชนในภาพรวมของหมู่บ้าน/ชุมชน ทั้งนี้ต้องผ่านเวทีประชาคมและมีมติเห็นชอบจากกลุ่ม/กองทุนที่เป็นสมาชิกของศูนย์จัดการกองทุนชุมชน

4. ระเบียบของศูนย์จัดการกองทุนชุมชน

ควรออกระเบียบให้เอื้อต่อการดำเนินงานของสมาชิกกลุ่ม/กองทุนที่เป็นสมาชิกศูนย์จัดการกองทุนชุมชน โดยไม่ขัดต่อระเบียบของกลุ่ม/กองทุนนั้น ๆ และไม่ขัดต่อกฎหมายด้วย ทั้งนี้ ต้องผ่านความเห็นชอบจากคณะกรรมการบริหารกองทุนต่าง ๆ ในหมู่บ้าน/ชุมชน



คำนิยาม

ครัวเรือน หมายถึง ครอบครัวเดี่ยวที่ประกอบด้วย พ่อ แม่ ลูก ตามกฎหมาย (โดยการสมรส หรือมีความผูกพันทางสายโลหิต หรือการมีบุตรบุญธรรม) ที่อาศัยอยู่ในบ้านหลังเดียวกัน หรือคนโสดที่แยกบ้านกับพ่อแม่ และประกอบอาชีพหลักแยกจากพ่อแม่ หากในบ้านหลังเดียวกันมีครอบครัวเดี่ยวหลายครอบครัว ให้นับเป็นครัวเรือนที่แยกกัน เช่น บ้านหลังหนึ่งมีครอบครัวเดี่ยว 3 ครอบครัว ให้นับเป็น 3 ครัวเรือน **ไม่ได้ยึดบ้านเลขที่ตามความหมายของ จปฐ.**

ครัวเรือนเป่าหมาย หมายถึง ครัวเรือนที่สามารถบริหารจัดการหนี้ โดยศูนย์จัดการกองทุนชุมชนเป็นผู้ขับเคลื่อน ในปีงบประมาณ พ.ศ. 2560, 2561, 2562, 2563, 2564, 2565 และ 2566 รวมถึงครัวเรือนเป่าหมายที่เกิดจากการส่งเสริมสนับสนุนของคณะกรรมการศูนย์จัดการกองทุนชุมชน

หนี้ หมายถึง หนี้ที่เกิดจากการกู้ยืมเงินจากกลุ่ม/องค์กร/กองทุนการเงิน ในหมู่บ้าน/ชุมชน เช่น กลุ่มออมทรัพย์เพื่อซึ่งการผลิต กองทุนโครงการแก้ไขปัญหาความยากจน (กข.คจ.) กองทุนหมู่บ้านและชุมชนเมือง (กทบ.) กลุ่มอาชีพต่าง ๆ โดยไม่รวมหนี้ที่เกิดจากการกู้ยืมจากธนาคารพาณิชย์ และสถาบันการเงินอื่น

หนี้นอกระบบ หมายถึง หนี้ที่เกิดจากการกู้ยืมเงินกันเองในระหว่างประชาชน หรืออยู่นอกสถาบันการเงิน โดยไม่ได้กู้ยืมเงินจากสถาบันการเงิน ไม่ได้อยู่ภายใต้การกำกับดูแลของธนาคารแห่งประเทศไทยและกระทรวงการคลัง โดยการกู้หนี้ยืมสินไม่ได้ให้ความสำคัญกับหลักฐานการกู้ยืมเงิน และมีอัตราดอกเบี้ยที่สูงเกินกว่าที่กฎหมายกำหนด (เกินร้อยละ 15 ต่อปี หรือร้อยละ 1.25 ต่อเดือน) ทั้งยังรวมถึงหนี้ที่เกิดจากมูลหนี้ที่ไม่ชอบด้วยกฎหมาย และหนี้ที่กฎหมายบัญญัติไว้เกี่ยวกับสิ่งของหรือวัตถุว่าผู้ใดมิได้เป็นความผิด เช่น หนี้ที่เกิดจากการพนันหรือหนี้ที่เกิดจากยาเสพติดให้โทษ เป็นต้น รวมถึงแหล่งการเงินที่เกิดขึ้นตามความจำเป็นและสภาพแวดล้อมโดยไม่มีระเบียบกฎหมายที่ไม่มีการติดตามและควบคุมจากทางราชการ เนื่องจากเงื่อนไขการกู้และข้อตกลงต่าง ๆ ขึ้นอยู่กับความพอใจระหว่างผู้ขอกู้และผู้ให้กู้

การบริหารจัดการหนี้ หมายถึง การแก้ไขปัญหาหนี้ให้กับประชาชน ซึ่งเป็นกิจกรรมของศูนย์จัดการกองทุนชุมชน ตามแนวทางการดำเนินงานศูนย์จัดการกองทุนชุมชน และหมายความรวมถึงการแก้ไขปัญหาหนี้ของระบบของชุมชน รวมถึงกิจกรรมอื่น ๆ ที่เกี่ยวข้องกับการดำเนินกิจกรรมการบริหารจัดการหนี้ นำไปสู่ผลสัมฤทธิ์ คือ ลดหนี้ และปลดหนี้ได้ในที่สุด

กระบวนการแก้ไขปัญหาหนี้ครัวเรือน ผ่านกิจกรรม “สำนึกดีแผนดี บริหารหนี้ได้” หมายถึง การแก้ไขปัญหาหนี้สินให้กับประชาชน โดยการปรับโครงสร้างหนี้ให้กับครัวเรือนเป้าหมายที่มีหนี้สิน และสนับสนุนการประกอบอาชีพ ผ่านกิจกรรม “สำนึกดีแผนดี บริหารหนี้ได้” ที่ดำเนินการตามกระบวนการบริหารจัดการหนี้ ของศูนย์จัดการกองทุนชุมชน ประกอบด้วย 1) การสำรวจ/จัดทำทะเบียนลูกหนี้ครัวเรือน 2) วิเคราะห์และจัดประเภทลูกหนี้ 3) เจรจาหนี้/หากกองทุนรับผิดชอบ 4) บริหารจัดการหนี้ โดยการปรับโครงสร้างหนี้ตามรูปแบบที่เหมาะสมกับครัวเรือน 5) สนับสนุนครัวเรือนเป้าหมายเกี่ยวกับการประกอบอาชีพ รวมถึงการส่งเสริมวินัยทางการเงิน การออม เพื่อสร้างแรงจูงใจในการปรับพฤติกรรมทางการเงิน และให้ครัวเรือนวางแผนการใช้จ่ายทางการเงินและจัดทำแผนการบริหารหนี้ของครัวเรือน นำไปสู่ผลสัมฤทธิ์ คือ ลดหนี้ และปลดหนี้ได้ในที่สุด

การปรับโครงสร้างหนี้ หมายถึง การบริหารจัดการหนี้ให้กับประชาชนที่เป็นหนี้จากกลุ่ม/องค์กร/กองทุนการเงินในหมู่บ้าน/ชุมชน และหมายความรวมถึงการแก้ไขปัญหาหนี้ของระบบของชุมชน โดยการปรับโครงสร้างหนี้ผ่านการบริหารจัดการของศูนย์จัดการกองทุนชุมชน มีรูปแบบที่เหมาะสมกับบริบทของแต่ละครัวเรือนและสอดคล้องกับการบริหารจัดการของศูนย์จัดการกองทุนชุมชน เช่น การรวมหนี้ การยึดหนี้ การปรับลดอัตราดอกเบี้ย การพักชำระเงินต้น การพักหนี้ การยกหรือผ่อนปรนค่าเบี้ยปรับหรือดอกเบี้ยผิดนัดชำระหนี้ รีไฟแนนซ์ (Refinance) เป็นต้น และวิธีการอื่น ๆ ตามความเหมาะสม ทั้งนี้ ศูนย์จัดการกองทุน อาจตั้งเงื่อนไขสำหรับครัวเรือนเป้าหมายที่จะเข้าร่วมการบริหารจัดการหนี้ โดยให้มีการออมเงินเพื่อปลดหนี้ หรือเปิดบัญชีออมปลดหนี้ กับกองทุนชุมชนในหมู่บ้าน เพื่อนำมาลด/ปลดหนี้ ในรอบ 6 เดือน หรือ 12 เดือน ตามเงื่อนไขที่ตกลงกัน เสมือนเป็นหลักประกันในการชำระหนี้

การรวมหนี้ คือ การปรับโครงสร้างหนี้ให้ครัวเรือนที่มีหนี้หลายสัญญา ให้คงเหลือเพียง 1 สัญญา (ลดสัญญาเงินกู้จากเดิม) ทั้งนี้ กรณีที่ไม่สามารถรวมหนี้ทุกสัญญาเป็น 1 สัญญาได้ เนื่องจากข้อจำกัดของระเบียบข้อบังคับของบางกองทุน หรือจำนวนยอดหนี้สูงเกินกว่าที่กองทุนจะรับไหว อาจใช้วิธีการค่อย ๆ ปรับลดหนี้ทีละสัญญา หรือระยะแรกรวมบางสัญญาที่สามารถรวมกันได้จนยอดหนี้ปรับลดลงเรื่อย ๆ และสามารถนำสัญญาที่คงเหลือมารวมกันจนเป็น 1 สัญญาจนยอดหนี้ลดลงและปลดหนี้ได้ในที่สุด

การยึดหนี้ หรือขยายระยะเวลาชำระหนี้ ตามข้อตกลงของกองทุนชุมชน เพื่อช่วยให้ภาระการผ่อนชำระหนี้สอดคล้องกับรายได้ที่ลดลง เช่น มีหนี้หนึ่งก้อนที่ใช้เวลาผ่อน 10 ปี ผ่อนมาแล้ว 7 ปี เหลืออีก 3 ปี แต่เริ่มผ่อนไม่ไหว จึงขอยืดระยะเวลาการผ่อนให้ยาวออกไป เพื่อให้ยอดผ่อนชำระต่อเดือนลดลง (ระยะเวลาการผ่อนที่ยาวออกไป ศูนย์จัดการกองทุนชุมชน/กองทุนชุมชน อาจพิจารณาปัจจัยแวดล้อมอื่น ๆ ของครัวเรือนเป้าหมายประกอบด้วย เช่น ความขยัน ความซื่อสัตย์ ความตั้งใจในการประกอบอาชีพเพื่อชำระหนี้ บัญชีเงินออมเพื่อปลดหนี้ เป็นต้น

การปรับลดอัตราดอกเบี้ย คือ การปรับลดอัตราดอกเบี้ยแพงเป็นหนี้ที่มีอัตราดอกเบี้ยสูง ตามความเหมาะสมของแต่ละพื้นที่ ทั้งนี้ต้องไม่เกินตามที่กฎหมายกำหนด

การพักชำระเงินต้น คือ การพักชำระเงินต้น โดยลูกหนี้ไม่ต้องจ่ายเงินต้น แต่ลูกหนี้ต้องจ่ายเฉพาะดอกเบี้ยตามงวดชำระตามสัญญาเงินกู้/ยืม โดยการพักชำระเงินต้นนี้ จะเป็นการจ่ายเพียงดอกเบี้ยอย่างเดียว แต่ไม่ทำให้เงินต้นลดลงในช่วงที่พักชำระ และทำให้ลูกหนี้ต้องจ่ายเงินก้อนใหญ่ในช่วงท้ายสัญญา หรือทำให้ระยะเวลาการเป็นหนี้ยาวนานขึ้นและแบกรับดอกเบี้ยนานขึ้นเหมาะสำหรับคนที่รายรับลดลงจนไม่สามารถจ่ายหนี้ได้ทั้งหมด และเป็นการลดแรงกดดันในช่วงเวลาสั้น ๆ โดยจะกลับมามีรายรับเท่าเดิมหรือมากกว่าเดิมในเวลาไม่นาน ซึ่งส่วนใหญ่ มักจะให้พักชำระเงินต้นประมาณ 3 – 6 เดือน

ข้อควรคิด การพักชำระเงินต้นอาจทำให้ภาระหนี้ช่วงหลังจากพักชำระเพิ่มขึ้น หรืออาจต้องขยายเวลาการชำระหนี้ เนื่องจากต้องนำเงินต้นที่พักชำระไปจ่ายในช่วงหลังการพักชำระเงินต้น นอกจากนี้ ยังอาจจะมีภาระดอกเบี้ยที่เพิ่มขึ้นเนื่องจากยอดเงินต้นไม่ได้ลดลงตามกำหนดเวลาเดิม ดังนั้น ศูนย์จัดการกองทุนชุมชน หรือกองทุนชุมชนจะต้องตกลงกับครัวเรือนเป้าหมายให้ดีกว่า หลังพักชำระเงินต้นแล้วจะต้องจ่ายคืนแบบไหน ที่สำคัญคือครัวเรือนเป้าหมายสามารถจ่ายไหวไหม เช่น ศูนย์จัดการกองทุนชุมชน หรือกองทุนชุมชนอาจให้ขยายเวลาการชำระหนี้เฉลี่ยผ่อนชำระตามงวดที่เหลือ หรือชำระคืนเงินต้นที่พักชำระทั้งหมดคราวเดียวในงวดสุดท้าย และอาจต้องทำสัญญาใหม่หรือทำเอกสารบันทึกแนบท้ายสัญญาเดิมแล้วแต่กรณี

การพักหนี้ คือ การพักชำระหนี้แบบหยุดคิดดอกเบี้ยด้วย โดยลูกหนี้ไม่ต้องจ่ายทั้งเงินต้นและดอกเบี้ยในช่วงที่พักหนี้ และจะหยุดคิดดอกเบี้ยในช่วงที่พักหนี้ด้วย (ช่วยลดภาระการผ่อนชำระ)

การยกหรือผ่อนปรนค่าเบี้ยปรับ หรือดอกเบี้ยผิดนัดชำระหนี้ เพื่อให้เกิดความเป็นธรรม และให้ความสำคัญกับความสามารถในการชำระหนี้ของลูกหนี้ซึ่งเป็นรูปธรรมมากขึ้น โดยกองทุนชุมชนสามารถกำหนดอัตราดอกเบี้ยปรับได้ แต่ต้องไม่เป็นภาระแก่ลูกหนี้จนเกินไป (แนวทางนี้อาจใช้ได้กับบางพื้นที่ชุมชนที่มีการกำหนดอัตราดอกเบี้ยปรับ)

รีไฟแนนซ์ (Refinance) คือ การปิดสินเชื่อกับเจ้าหนี้เดิมแล้วย้าย/โอนหนี้ ไปทำสัญญา กับเจ้าหนี้ใหม่ที่ให้เงื่อนไขดีกว่า เช่น มีอัตราดอกเบี้ยถูกลง หรือมีการปรับยอดชำระลดลง โดยนำหนี้ใหม่ไปชำระหนี้เดิมที่คงค้างอยู่ก่อน ในกรณีนี้อาจทำให้ระยะเวลาการผ่อนชำระหนี้ยาวนานขึ้น แต่ก็ช่วยแบ่งเบาภาระของลูกหนี้ได้

การบริหารจัดการหนี้ในรูปแบบอื่น ๆ เช่น รวมหนี้ในลักษณะ 1 ครั้วเรือน 1 สัญญา คือ การบริหารจัดการหนี้ให้กับครัวเรือนที่เป็นหนี้จากกลุ่ม/องค์กร/กองทุนการเงิน ในหมู่บ้าน/ชุมชน ชำซ้อนกันหลายสัญญา ให้เหลือเพียง 1 สัญญาเงินกู้ต่อ 1 ครัวเรือน ซึ่งเป็นเพียงรูปแบบหนึ่งในการบริหารจัดการหนี้ของศูนย์จัดการกองทุนชุมชน หากศูนย์จัดการกองทุนชุมชนใดสามารถบริหารจัดการหนี้ให้กับครัวเรือนในลักษณะนี้ได้สำเร็จ ก็เกิดจะเป็นผลดีกับครัวเรือนที่มีหนี้สินชำซ้อนกันหลายสัญญาเป็นอย่างยิ่ง

การบริหารจัดการหนี้ไปสู่ 1 ครั้วเรือน 1 สัญญา หมายถึง การบริหารจัดการหนี้ให้กับประชาชนที่เป็นหนี้จากกลุ่ม/องค์กร/กองทุนการเงินในหมู่บ้าน/ชุมชน ชำซ้อนกันหลายสัญญา ให้เหลือเพียง 1 สัญญาเงินกู้ต่อ 1 ครัวเรือน โดยการบริหารจัดการของคณะกรรมการศูนย์จัดการกองทุนชุมชน ซึ่งการบริหารจัดการหนี้ไปสู่ 1 ครั้วเรือน 1 สัญญา เป็นเพียงรูปแบบหนึ่งในการบริหารจัดการหนี้ของศูนย์จัดการกองทุนชุมชน หากศูนย์จัดการกองทุนชุมชนใดสามารถบริหารจัดการหนี้ให้กับครัวเรือนในลักษณะนี้ได้สำเร็จ ก็เกิดจะเป็นผลดีกับครัวเรือนเป้าหมายอย่างยิ่ง

ลดหนี้ หมายถึง การที่ครัวเรือนมีหนี้สินคงค้างลดลง เมื่อเข้าสู่การบริหารจัดการหนี้ของศูนย์จัดการกองทุนชุมชน และการส่งเสริมสนับสนุนของคณะทำงานจัดการกองทุนชุมชน

ปลดหนี้ หมายถึง การที่ครัวเรือนไม่มีหนี้สินคงค้าง เมื่อเข้าสู่การบริหารจัดการหนี้ของศูนย์จัดการกองทุนชุมชน

ส่วนที่ 2

แนวทางการจัดตั้ง ศูนย์จัดการ กองทุนชุมชน



การส่งเสริมการจัดตั้งศูนย์จัดการกองทุนชุมชน สิ่งที่สำคัญมาก คือ การเตรียมความพร้อมของพื้นที่ก่อนการจัดตั้งศูนย์จัดการกองทุนชุมชน โดยการคัดเลือกพื้นที่ที่มีศักยภาพและมีความพร้อมในการจัดตั้งศูนย์จัดการกองทุนชุมชน เพื่อให้เกิดความยั่งยืนในการบริหารจัดการ และอีกปัจจัยหนึ่งที่มีความสำคัญมาก คือ เจ้าหน้าที่พัฒนาชุมชนที่จะทำหน้าที่เป็นพี่เลี้ยงคอยให้คำปรึกษา แนะนำ รวมถึงเผยแพร่ความคิดให้ผู้นำชุมชนเห็นความสำคัญของศูนย์จัดการกองทุนชุมชน อธิบายให้เห็นถึงประโยชน์ของศูนย์จัดการกองทุนชุมชนต่อชุมชน และประโยชน์ต่อกลุ่ม/กองทุน ต่าง ๆ ที่มีอยู่ในหมู่บ้าน/ชุมชน อย่างไรก็ตาม จะทำให้ลดการเกิดปัญหาที่จะตามมาภายหลังการจัดตั้งศูนย์จัดการกองทุนชุมชนได้



วัตถุประสงค์

การจัดตั้งศูนย์จัดการกองทุนชุมชน

1. เพื่อส่งเสริม สนับสนุนให้หมู่บ้าน/ชุมชนบูรณาการกลไกการทำงานในการบริหารจัดการหนี้สินของประชาชน
2. เพื่อส่งเสริมการจัดตั้งศูนย์จัดการกองทุนชุมชน ซึ่งเป็นการส่งเสริมให้มีการบูรณาการกองทุนในชุมชน และเชื่อมโยงการบริหารจัดการเงินกองทุนชุมชนให้เป็นระบบ

แนวทางการคัดเลือกหมู่บ้านที่จะดำเนินการจัดตั้งศูนย์จัดการกองทุนชุมชน (แบบเบื้องต้น)

ก่อนการจัดตั้งศูนย์จัดการกองทุนชุมชน ต้องดำเนินการคัดเลือกหมู่บ้านที่มีความพร้อมในการจัดตั้งศูนย์จัดการกองทุนชุมชนก่อน โดยมีเกณฑ์การคัดเลือกหมู่บ้านเบื้องต้น ดังนี้

ปัจจัยด้านพื้นที่จัดตั้ง

1. เป็นหมู่บ้านที่ไม่มีศูนย์จัดการกองทุนชุมชน
2. เป็นหมู่บ้านที่ไม่มีการดำเนินงานสถาบันการเงินชุมชนในรูปแบบอื่น ๆ เนื่องจากป้องกันการใช้คณะกรรมการชุดเดียวกัน อาจเกิดการสับสน และเกิดปัญหาขึ้นภายหลังได้
3. เป็นหมู่บ้านที่มีครัวเรือนมีปัญหาในการจัดการเรื่องหนี้สิน หรือไม่ผ่านเกณฑ์รายได้เฉลี่ยตาม จปฐ. (คนละ 40,000 บาท/ปี) หรือมีครัวเรือนที่ลงทะเบียนบัตรสวัสดิการแห่งรัฐจำนวนมาก
4. พิจารณามูลนิธิที่มีกลุ่มออมทรัพย์เพื่อการผลิต/โครงการแก้ไขปัญหาความยากจน (กข.คจ.) ที่มีความเข้มแข็งตามหลักธรรมาภิบาลเป็นแกนหลักในการจัดตั้งเป็นอันดับแรก หากไม่มีให้พิจารณากลุ่ม/กองทุน/องค์กรการเงินชุมชนอื่น เช่น กองทุนหมู่บ้านและชุมชนเมือง (กทบ.) ที่มีความเข้มแข็งมีศักยภาพ และสามารถเป็นแกนนำในการจัดตั้งศูนย์จัดการกองทุนชุมชนเป็นลำดับถัดไป

5. พิจารณาพื้นที่ที่ได้รับการพิจารณาเป็นหมู่บ้านที่ได้รับการพัฒนาเป็นหมู่บ้านเศรษฐกิจพอเพียง
6. มีกลุ่ม/กองทุน/องค์กรการเงินชุมชน ที่สามารถเข้าร่วมบูรณาการกองทุนชุมชน และมีความสมัครใจในการจัดตั้งศูนย์จัดการกองทุนชุมชน เพื่อร่วมกันบริหารจัดการหนี้สินไม่น้อยกว่า 3 กลุ่ม/กองทุน
7. มีสถานที่ทำการพร้อมในการขับเคลื่อนศูนย์จัดการกองทุนชุมชน ทั้งนี้ อาจใช้สถานที่ร่วมกับการดำเนินการอื่นของหมู่บ้านก็ได้

ปัจจัยด้านบุคคล

เป็นหมู่บ้าน/ชุมชน ที่มีผู้นำชุมชนและตัวแทนกลุ่ม/กองทุน/องค์กรการเงินชุมชน ที่มีความเข้มแข็ง เป็นที่เคารพเชื่อถือ ไว้วางใจของคนในชุมชน มีคุณธรรม จริยธรรม มีความซื่อสัตย์สุจริต และมีวิสัยทัศน์ดี รวมถึงมีประสบการณ์ และมีความรู้ความสามารถในเรื่องของการบริหารงานกลุ่ม/กองทุนชุมชน โดยดูจากผลการบริหารงานกลุ่ม/กองทุนชุมชนที่ผ่านมา ซึ่งบุคคลเหล่านี้จะถูกคัดเลือกเข้ามาเป็นคณะกรรมการศูนย์จัดการกองทุนชุมชน



การประเมินความพร้อมและจัดลำดับหมู่บ้านที่มีศักยภาพในการจัดตั้งศูนย์จัดการกองทุนชุมชน

นอกจากการคัดเลือกหมู่บ้านที่มีความพร้อมในการจัดตั้งศูนย์จัดการกองทุนชุมชนแบบเบื้องต้นแล้ว ในปีงบประมาณ พ.ศ. 2565 กรมการพัฒนาชุมชน โดยสำนักพัฒนาทุนและองค์การการเงินชุมชน ได้จัดทำแนวทางให้ทุกจังหวัดดำเนินการประเมินความพร้อมและจัดลำดับหมู่บ้านที่มีศักยภาพในการจัดตั้งศูนย์จัดการกองทุนชุมชน โดยมีวัตถุประสงค์ เพื่อประเมินผลการดำเนินงานและจัดลำดับความพร้อมหมู่บ้าน/ชุมชน เพื่อเตรียมจัดตั้งศูนย์จัดการกองทุนชุมชนในปีงบประมาณ พ.ศ. 2566 และปีถัดไป และเพื่อนำข้อมูลกองทุนชุมชนมาใช้วางแผนขับเคลื่อนการจัดตั้งศูนย์จัดการกองทุนชุมชน โดยดำเนินการ ดังนี้

สำนักงานพัฒนาชุมชนอำเภอ ดำเนินการคัดเลือกหมู่บ้านที่มีความพร้อมในการจัดตั้งศูนย์จัดการกองทุนชุมชน โดยทำการประเมินความพร้อมและจัดลำดับหมู่บ้านที่มีศักยภาพในการจัดตั้งศูนย์จัดการกองทุนชุมชน ให้ทำการประเมินฯ และจัดลำดับทุกหมู่บ้านที่ยังไม่มีศูนย์จัดการกองทุนชุมชน และจัดส่งให้สำนักงานพัฒนาชุมชนจังหวัด เพื่อรวบรวมและนำไปจัดลำดับหมู่บ้านอีกครั้งหนึ่ง ซึ่งจะไม่ใช้การนำผลการจัดลำดับของแต่ละอำเภอมาเรียงต่อกัน แต่ให้สำนักงานพัฒนาชุมชนจัดตั้งคณะกรรมการในระดับจังหวัดทำการพิจารณาผลการคัดเลือกจากระดับอำเภอ แล้วจัดลำดับเป็นภาพรวมของจังหวัด สำหรับใช้เป็นฐานข้อมูลหมู่บ้านที่มีความพร้อมในการจัดตั้งศูนย์จัดการกองทุนชุมชนในภาพรวมของจังหวัด

ขั้นตอนที่ 1

ขั้นตอนการประเมินความพร้อมและจัดลำดับหมู่บ้านที่มีศักยภาพ ในการจัดตั้งศูนย์จัดการกองทุนชุมชน ดังนี้

แบบประเมินความพร้อมและจัดลำดับหมู่บ้านที่มีศักยภาพการ จัดตั้งศูนย์จัดการกองทุนชุมชน ใช้ในการเก็บรวบรวมข้อมูลผลการดำเนินงานกลุ่ม/องค์กร/กองทุนการเงินในพื้นที่หมู่บ้านเป้าหมาย ที่มีความพร้อม การจัดตั้งศูนย์จัดการกองทุนชุมชน โดยการจัดเก็บข้อมูลกลุ่ม/องค์กร/ กองทุนการเงินเป็นรายหมู่บ้าน/ชุมชน เพื่อประเมินผลการดำเนินงานและจัด ลำดับความพร้อมหมู่บ้าน/ชุมชน ที่เตรียมจะจัดตั้งศูนย์จัดการกองทุนชุมชน ในปีงบประมาณ พ.ศ. 2566

ขั้นตอนที่ 2

สำนักงานพัฒนาชุมชนอำเภอ (พัฒนาการอำเภอ/พัฒนาการผู้รับผิดชอบ งานศูนย์จัดการกองทุนชุมชนอำเภอ) ดำเนินการจัดเก็บข้อมูลตามแบบ ประเมินความพร้อมการจัดระดับหมู่บ้านที่มีศักยภาพการ จัดตั้งศูนย์จัดการ กองทุนชุมชน ให้อำเภอใช้ฐานข้อมูลหมู่บ้านที่มีกลุ่มออมทรัพย์เพื่อการผลิต **ที่ได้รับการประเมินศักยภาพกลุ่มออมทรัพย์เพื่อการผลิตตามหลัก ธรรมชาติ มีผลการจัดประเมินในระดับที่ 3 (ในปี พ.ศ. 2565/หรือปีล่าสุด)** โดยให้เรียงลำดับข้อมูลหมู่บ้านที่มีความพร้อมจัดตั้งศูนย์จัดการกองทุนชุมชน ลำดับที่ 1 – 3

ขั้นตอนที่ 3

สำนักงานพัฒนาชุมชนจังหวัด (ผู้อำนวยการกลุ่มงานสารสนเทศการ พัฒนาชุมชน/นักวิชาการพัฒนาชุมชนผู้รับผิดชอบงานศูนย์จัดการกองทุน ชุมชน หรืออาจเชิญผู้เกี่ยวข้องร่วมพิจารณาในรูปคณะทำงาน) ดำเนินการ จัดทำฐานข้อมูลหมู่บ้านที่มีความพร้อมจัดตั้งศูนย์จัดการกองทุนชุมชนระดับ จังหวัด โดยให้จังหวัดเรียงลำดับฐานข้อมูลหมู่บ้านที่มีความพร้อม (จำนวน อำเภอทั้งหมดในจังหวัด $\times 2 =$ จำนวนหมู่บ้านที่นำมาจัดลำดับการจัดตั้งศูนย์ จัดการกองทุนชุมชนของจังหวัด) ทั้งนี้ ให้พิจารณาจากข้อมูลที่อำเภอจัดส่งให้ จังหวัดและอาจมีข้อพิจารณาเพิ่มเติมได้ตามความเหมาะสม โดยให้จัดเรียง ลำดับความพร้อมของหมู่บ้านเป็นภาพรวมจังหวัด โดยคัดเลือกอำเภอละ 1 – 3 หมู่บ้าน ตามบริบทของพื้นที่

รายละเอียดแบบประเมินความพร้อมและจัดลำดับหมู่บ้านที่มีศักยภาพ ในการจัดตั้งศูนย์จัดการกองทุนชุมชน

คำชี้แจง

ข้อ 1 แบบประเมินความพร้อมและจัดลำดับหมู่บ้านที่มีศักยภาพการ จัดตั้งศูนย์จัดการ กองทุนชุมชน จำนวน 1 ชุด ประกอบด้วย 3 ส่วน

- 1.1 ส่วนที่ 1 ด้านความเข้มแข็งกองทุนชุมชน
- 1.2 ส่วนที่ 2 ด้านการเสริมสร้างชุมชนเข้มแข็ง (คณะกรรมการกองทุนชุมชน/ผู้นำชุมชน)
- 1.3 ส่วนที่ 3 ด้านปัญหาหนี้สินครัวเรือนในชุมชน

ข้อ 2 การจัดเก็บข้อมูลตามข้อ 1 ให้สำนักงานพัฒนาชุมชนอำเภอใช้แบบประเมินความ พร้อมและจัดลำดับหมู่บ้านที่มีศักยภาพการ จัดตั้งศูนย์จัดการกองทุนชุมชน ใช้เพื่อสอบถาม ข้อมูลจากคณะกรรมการกลุ่ม/องค์กร/กองทุนการเงินในชุมชนและประชาชนผู้มีส่วนได้ส่วนเสีย พร้อมกับใช้ข้อมูลหลักฐาน/เอกสารต่าง ๆ ประกอบการพิจารณาความพร้อมของหมู่บ้าน/ชุมชน

ข้อ 3 แบบประเมินความพร้อมและจัดลำดับหมู่บ้านที่มีศักยภาพการ จัดตั้งศูนย์จัดการ กองทุนชุมชน เพื่อประเมินเพื่อเตรียมหมู่บ้านที่มีความพร้อมจะจัดตั้งศูนย์จัดการกองทุนชุมชน ในปีงบประมาณ พ.ศ. 2566

แบบประเมิน

ให้ทำเครื่องหมาย \checkmark ในช่อง ของประเด็นการประเมินใน 3 ด้าน จำนวน 15 ประเด็น โดยพิจารณาและประเมินตามความเป็นจริงเป็นรายข้อ ซึ่งมีเงื่อนไข ดังนี้

ระดับการประเมินแบ่งออกเป็น 2 ระดับ ได้แก่ มี / ไม่มี

ให้กรอกรายละเอียดข้อมูลของหมู่บ้าน

1. ชื่อหมู่บ้าน.....หมู่ที่.....ตำบล..... อำเภอ.....จังหวัด.....
2. ครัวเรือนในหมู่บ้านมีจำนวนทั้งหมด.....ครัวเรือน เป็นจำนวน.....คน (จำนวนครัวเรือนทั้งหมดในหมู่บ้านตามข้อมูล จปฐ. ณ ปีปัจจุบัน)



ข้อปฏิบัติ โปรดทำเครื่องหมาย / ลงในช่อง มีหรือไม่มี หน้าข้อความที่ตรงกับ ข้อมูลของกลุ่ม/องค์กร/กองทุนการเงินในพื้นที่หมู่บ้าน/ชุมชน

ที่	ประเด็นการประเมิน	มี	ไม่มี	การพิจารณา ความพร้อม
ส่วนที่ 1 ด้านความเข้มแข็งกองทุนชุมชน				
1.1	หมู่บ้านมีกลุ่ม/องค์กร/กองทุนการเงินที่จัดตั้งโดยภาคประชาชน (เช่น กลุ่มออมทรัพย์เพื่อการผลิต กลุ่มอาชีพ กลุ่มผู้ใช้น้ำ กลุ่มน้ำดื่ม กลุ่มปุ๋ย กลุ่มเลี้ยงโค กลุ่มน้ำยางสด) โดยกลุ่มออมทรัพย์เพื่อการผลิตมีความพร้อมและสามารถเป็นแกนนำหลักในการจัดตั้งศูนย์จัดการกองทุนชุมชนได้			- กลุ่มออมทรัพย์เพื่อการผลิตสามารถเป็นแกนนำหลักในการจัดตั้งศูนย์จัดการกองทุนชุมชนเป็นอันดับแรก
1.2	หมู่บ้านมีกลุ่ม/องค์กร/กองทุนการเงินที่จัดตั้งโดยการได้รับการสนับสนุนจากภาครัฐ (เช่น กองทุนหมู่บ้านและชุมชนเมือง (กทบ.) โครงการแก้ไขปัญหาคาญจน (กข.คจ.) กองทุน SML กลุ่มสัมมาชีพชุมชน กองทุนแม่ของแผ่นดิน) โดยกลุ่ม/องค์กร/กองทุนการเงินดังกล่าว มีแนวโน้มในการเข้าร่วมบูรณาการเป็นสมาชิกของศูนย์จัดการกองทุนชุมชนได้			- กองทุนหมู่บ้านและชุมชนเมือง (กทบ.) และ/หรือ โครงการแก้ไขปัญหาคาญจน (กข.คจ.) สามารถบูรณาการเข้าร่วมเป็นสมาชิกศูนย์จัดการกองทุนชุมชน - กลุ่ม/องค์กร/กองทุนการเงินที่อยู่ในชุมชนสามารถบูรณาการเข้าร่วมเป็นสมาชิกศูนย์จัดการกองทุนชุมชน
1.3	หมู่บ้านมีกลุ่มออมทรัพย์เพื่อการผลิตและมีการบริหารจัดการกลุ่มๆ ที่ดีหรือไม่ (มีการจัดทำเอกสารและการดำเนินงานตามแนวทางของกรมการพัฒนาชุมชนกำหนด) 1.3.1 คณะกรรมการกลุ่มออมทรัพย์เพื่อการผลิตได้จัดทำบัญชีตามแนวทางที่กรมการพัฒนาชุมชนกำหนด (3 เล่ม) - บัญชีเงินสดและเงินฝากธนาคาร (ส.) - บัญชีรายได้และหนี้สิน (ร.) - บัญชีรายจ่าย (จ.) 1.3.2 คณะกรรมการกลุ่มออมทรัพย์เพื่อการผลิต ได้จัดทำงบดุล จัดทำงบกำไร-ขาดทุน ทุกสิ้นปีบัญชี (31 ธันวาคม ของทุกปี)			- มีเอกสารข้อมูล (งบกำไร - ขาดทุน งบดุล) รายงานสถานะทางการเงิน และประกาศของกลุ่มออมทรัพย์เพื่อการผลิตในแต่ละปี



ที่	ประเด็นการประเมิน	มี	ไม่มี	การพิจารณา ความพร้อม
1.4	หมู่บ้านมีโครงการแก้ไขปัญหาคาญจน (กข.คจ.) และมีการบริหารจัดการโครงการแก้ไขปัญหาคาญจน (กข.คจ.) ที่ดีหรือไม่ (กรณีไม่มีให้ข้ามไปข้อถัดไป) 1.4.1 เงินทุนหมุนเวียนโครงการแก้ไขปัญหาคาญจน (กข.คจ.) มีเงินทุนหมุนเวียนคงเหลือไม่น้อยกว่า 280,000 บาทหรือไม่ (ณ รอบปีปัจจุบัน) 1.4.2 คณะกรรมการมีการจัดทำเอกสารและการดำเนินงานโครงการแก้ไขปัญหาคาญจน (กข.คจ.) ตามแนวทางที่กรมการพัฒนาชุมชนกำหนด			- มีเอกสาร/หลักฐานทางการเงิน การบัญชีทุกอย่างของหมู่บ้าน กข.คจ. เป็นปัจจุบันสามารถตรวจสอบได้
1.5	หมู่บ้านมีกองทุนหมู่บ้านและชุมชนเมือง (กทบ.) และมีการบริหารจัดการกองทุนที่ดีหรือไม่ 1.5.1 คณะกรรมการกองทุนหมู่บ้านและชุมชนเมือง (กทบ.) มีการจัดทำเอกสารการดำเนินงานตามแนวทางของสำนักงานกองทุนหมู่บ้านและชุมชนเมืองแห่งชาติ (สทบ.) 1.5.2 คณะกรรมการกองทุนหมู่บ้านและชุมชนเมือง (กทบ.) ได้จัดทำงบดุล, จัดทำงบกำไร-ขาดทุน ทุกสิ้นปีบัญชีหรือไม่ (31 ธันวาคม ของทุกปี)			- มีข้อมูล (งบกำไร - ขาดทุน งบดุล) รายงานสถานะทางการเงิน และประกาศของกองทุนหมู่บ้านและชุมชนเมืองในแต่ละปี
ส่วนที่ 2 ด้านการเสริมสร้างชุมชนเข้มแข็ง (คณะกรรมการกองทุนชุมชน/ผู้นำ)				
2.1	บริบทการอาศัยอยู่ร่วมกันของประชาชนที่มีมาอย่างช้านาน มีความรัก ความสามัคคี พึ่งพาอาศัยกันจนเป็นพื้นฐานการดำรงชีวิตร่วมกันของคนในชุมชน			- สอบถามความพึงพอใจของประชาชน/คณะกรรมการ โดยการสุ่มกลุ่มตัวอย่างจากสมาชิก
2.2	ความขัดแย้งในชุมชนสามารถจัดการด้วยวิถีประชาธิปไตย และยอมรับเสียด			ไม่น้อยกว่า 5 คน

ที่	ประเด็นการประเมิน	มี	ไม่มี	การพิจารณาความพร้อม
2.3	ผู้นำชุมชน/ผู้นำกลุ่ม/องค์กรในชุมชน เป็นแบบอย่างที่ดีแก่ประชาชนในการเสียสละผลประโยชน์ส่วนตัวเพื่อประโยชน์			
2.4	ผู้นำชุมชน/ผู้นำกลุ่ม/องค์กรในชุมชน มีการบริหารจัดการด้วยความโปร่งใส เปิดเผยข้อมูลที่เป็นจริง ทำให้เกิดการยอมรับ			
2.5	ผู้นำชุมชน/ผู้นำกลุ่ม/องค์กรในชุมชน มีความตั้งใจแก้ไขปัญหาหนี้สินของคนในชุมชนและสามารถบูรณาการกลุ่ม/			

ส่วนที่ 3 ด้านปัญหาหนี้สินครัวเรือนในชุมชน

3.1	ครัวเรือนในชุมชน มีสภาพปัญหาหนี้สิน เช่น มีหนี้สินซ้ำซ้อนหลายแหล่งทุน มีหนี้สินมากกว่า 1 สัญญา			<ul style="list-style-type: none"> - วิเคราะห์ข้อมูลกลุ่ม/องค์กร/กองทุนการเงินชุมชน - วิเคราะห์ข้อมูลลูกหนี้กลุ่ม/องค์กร/กองทุนการเงินชุมชน
3.2	ครัวเรือนในชุมชนมีการหมุนหนี้ หรือมีแนวโน้มที่จะไม่สามารถบริหารจัดการหนี้สินได้			
3.3	ครัวเรือนในชุมชนมีหนี้สินคงค้างชำระ			
3.4	ครัวเรือนมีการกู้ยืมเงินจากแหล่งเงินกู้ อื่นนอกชุมชนมาชำระหนี้ เช่น กู้เงินนอกระบบ หรือกู้เงินสถาบันการเงินทั้งภาครัฐและภาคเอกชน			
3.5	ประชาชนในชุมชนมีความต้องการแก้ไข			

หมู่บ้านที่มีความพร้อมการจัดตั้งศูนย์จัดการกองทุนชุมชนระดับอำเภอ ลำดับที่.....



กระบวนการส่งเสริมการจัดตั้ง ศูนย์จัดการกองทุนชุมชน

กรมการพัฒนาชุมชน ดำเนินกิจกรรมส่งเสริมการจัดตั้งศูนย์จัดการกองทุนชุมชน โดยมีรายละเอียด ดังนี้

1. กรมการพัฒนาชุมชน จัดทำแนวทางการดำเนินงานส่งเสริมการจัดตั้งศูนย์จัดการกองทุนชุมชน พร้อมทะเบียนจัดสรรให้จังหวัดทั้ง 76 จังหวัด
2. จังหวัดดำเนินการคัดเลือกหมู่บ้านตามจังหวัดได้มีการจัดลำดับความพร้อมในการจัดตั้งศูนย์จัดการกองทุนชุมชน โดยคัดเลือกให้ครบตามจำนวนตามทะเบียนจัดสรรของกรมการพัฒนาชุมชน (ทะเบียนจัดลำดับความพร้อมการจัดตั้งศูนย์จัดการกองทุนชุมชน 76 จังหวัด) ทั้งนี้ จังหวัดที่มีโรงเรียนกลุ่มออมทรัพย์เพื่อการผลิต ให้จังหวัดพิจารณาจัดตั้งศูนย์จัดการกองทุนชุมชนในพื้นที่ดังกล่าวก่อน โดยให้เป็นไปตามความสมัครใจของพื้นที่ดังกล่าว

ขั้นตอนการดำเนินงาน

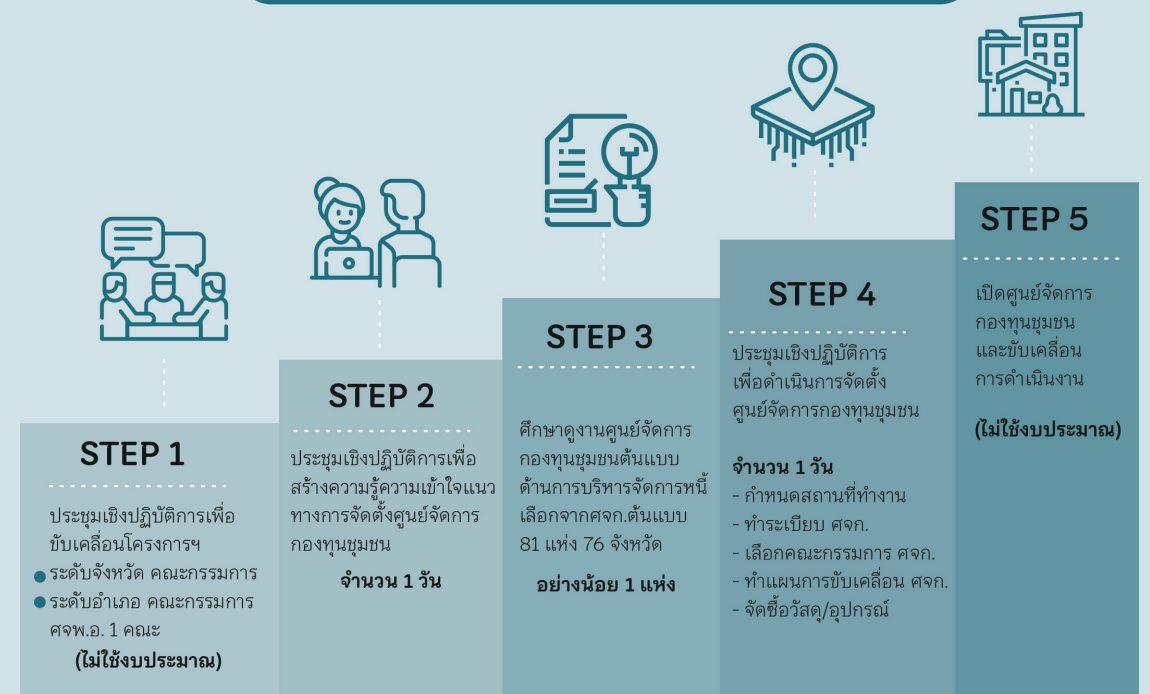

ภาพประกอบแสดงขั้นตอนการจัดตั้งศูนย์จัดการกองทุนชุมชน

ขั้นตอนที่ 1

ประชุมชี้แจงและวางแผนการขับเคลื่อนการส่งเสริมการจัดตั้งศูนย์จัดการกองทุนชุมชน โดยเป็นการนำเสนอแนวทาง/เป้าหมายการส่งเสริมการจัดตั้งศูนย์จัดการกองทุนชุมชน ต่อที่ประชุมคณะกรรมการบริหารศูนย์อำนวยการขจัดความยากจนและพัฒนาคนทุกช่วงวัยอย่างยั่งยืนตามหลักปรัชญาของเศรษฐกิจพอเพียงจังหวัด (คจพ.จ.) /คณะกรรมการบริหารศูนย์อำนวยการปฏิบัติการขจัดความยากจนและพัฒนาคนทุกช่วงวัยอย่างยั่งยืนตามหลักปรัชญาของเศรษฐกิจพอเพียงอำเภอ (คจพ.อ.) เพื่อรับทราบแนวทางการดำเนินโครงการ และสามารถวางแผนการบูรณาการขับเคลื่อนการแก้ไขปัญหาความยากจนของจังหวัด/อำเภอ ร่วมกับการแก้ไขปัญหาหนี้สินครัวเรือน ได้อย่างมีประสิทธิภาพ

ประชุมเชิงปฏิบัติการเพื่อสร้างความรู้ความเข้าใจในแนวทางการจัดตั้งศูนย์จัดการกองทุนชุมชน

ดำเนินการโดยสำนักงานพัฒนาชุมชนอำเภอ หมู่บ้านที่ได้รับการคัดเลือกจากจังหวัดให้เป็นพื้นที่จัดตั้งศูนย์จัดการกองทุนชุมชน โดยอำเภอเตรียมกลุ่มเป้าหมายที่เป็นแกนนำสำคัญในการดำเนินการจัดตั้งศูนย์จัดการกองทุนชุมชน ประกอบด้วย

- 1) **ภาคประชาชน** ประกอบด้วย ผู้นำชุมชน ปราชญ์ชุมชน ประธาน/คณะกรรมการกลุ่ม/องค์กรการเงินชุมชน (กลุ่มออมทรัพย์เพื่อการผลิต, กองทุนหมู่บ้านและชุมชนเมือง (กทม.), โครงการแก้ไขปัญหาความยากจน (กข.คจ.), กลุ่มอาชีพ ฯลฯ)
- 2) **ภาคีการพัฒนา** ประกอบด้วย ผู้แทนองค์กรปกครองส่วนท้องถิ่น, กศน., เกษตรฯ, สาธารณสุข, พัฒนาชุมชน, ตัวแทนสถาบันการเงิน (ธนาคาร) ฯลฯ เพื่อสร้างความตระหนักรู้ในสถานการณ์ของกองทุนชุมชนในชุมชน และสร้างความรู้ความเข้าใจเกี่ยวกับแนวทางการดำเนินงานศูนย์จัดการกองทุนชุมชน ประกอบด้วย
 - 1) สถานการณ์เศรษฐกิจและสถานการณ์การดำเนินงานของกองทุนชุมชนในชุมชน
 - 2) การตรวจสอบ/วิเคราะห์สถานการณ์ของกองทุนในชุมชน โดยการสำรวจข้อมูลกองทุนชุมชนในด้านผลการดำเนินงาน เงินออม/การประกอบอาชีพ/ภาวะหนี้สินและปัญหา/อุปสรรค
 - 3) แนวทางการส่งเสริมจัดตั้งและการดำเนินงานศูนย์จัดการกองทุนชุมชน
 - 4) กำหนดแผนปฏิบัติการสนับสนุนการจัดตั้งและดำเนินงานศูนย์จัดการกองทุนชุมชนร่วมกับภาคีพัฒนาที่เกี่ยวข้อง
 - 5) คัดเลือกคณะกรรมการศูนย์จัดการกองทุนชุมชน โดยให้มีคณะกรรมการมาจากตัวแทนทุกกลุ่ม/กองทุน ที่ร่วมจัดตั้งศูนย์จัดการกองทุนชุมชน มาร่วมขับเคลื่อนศูนย์จัดการกองทุนชุมชน และให้มีผู้ทรงคุณวุฒิในด้านต่าง ๆ มาเป็นที่ปรึกษา เช่น ด้านการเงิน ด้านการบริหารจัดการองค์กร ด้านการพัฒนาชุมชน ด้านผู้นำชุมชน เป็นต้น
 - 6) กำหนดสถานที่ศึกษาดูงาน ณ ศูนย์จัดการกองทุนชุมชนต้นแบบด้านการบริหารจัดการหนี้ที่ได้รับการพัฒนาศักยภาพตามโครงการศูนย์จัดการกองทุนชุมชนดีเด่นสู่การเป็นต้นแบบด้านการบริหารจัดการหนี้ ของกรมการพัฒนาชุมชน ในช่วงระหว่างปีงบประมาณ พ.ศ. 2561 - 2565 จำนวน 81 แห่ง ในพื้นที่ 76 จังหวัด

ขั้นตอนที่ 2

ขั้นตอนที่ 3

ศึกษาดูงานศูนย์จัดการกองทุนชุมชนต้นแบบ

โดยกลุ่มเป้าหมายตาม**ขั้นตอนที่ 2** เดินทางไปศึกษาดูงาน ณ ศูนย์จัดการกองทุนชุมชนต้นแบบด้านการบริหารจัดการหนี้ ซึ่งปัจจุบันมีศูนย์จัดการกองทุนชุมชนต้นแบบด้านการบริหารจัดการหนี้ จำนวน 81 แห่ง ในพื้นที่ 76 จังหวัด

ตัวอย่างประเด็นการศึกษาดูงาน ดังนี้

- 1) รูปแบบการบริหารจัดการและกิจกรรมของศูนย์จัดการกองทุนชุมชนต้นแบบ
- 2) แนวทางการบริหารจัดการหนี้ (กระบวนการบริหารจัดการหนี้, การบูรณาการกองทุนชุมชน, รูปแบบ/โมเดลการปรับโครงสร้างหนี้/การส่งเสริมอาชีพครัวเรือนเป้าหมาย)
- 3) แนวทางการพัฒนาและแผนการดำเนินงานศูนย์จัดการกองทุนชุมชน
- 4) ความสำเร็จของครัวเรือนต้นแบบลดหนี้/ปลดหนี้

ประชุมเชิงปฏิบัติการเพื่อจัดตั้งศูนย์จัดการกองทุนชุมชน

ณ หมู่บ้านที่ได้รับการคัดเลือกจากจังหวัดให้เป็นพื้นที่จัดตั้งศูนย์จัดการกองทุนชุมชน ดำเนินการโดยอำเภอ เป็นการจัดประชุมฯ หลังจากทีกลุ่มเป้าหมายตาม**ขั้นตอนที่ 2** ซึ่งเป็นแกนนำสำคัญในการดำเนินการจัดตั้งศูนย์จัดการกองทุนชุมชน ได้ไปศึกษาดูงานตาม **ขั้นตอนที่ 3** และนำองค์ความรู้ที่ได้มากำหนดกรอบ ขอบเขต และทิศทางในการดำเนินงานศูนย์จัดการกองทุนชุมชนที่ชัดเจน มีรูปแบบการดำเนินการที่สอดคล้องกับแนวทางที่กรมการพัฒนาชุมชนกำหนด โดยดำเนินการตามประเด็น ดังนี้

- 1) กำหนดสถานที่ตั้ง/รูปแบบการบริหารจัดการศูนย์จัดการกองทุนชุมชน โดยมีกลุ่มออมทรัพย์เพื่อการผลิต/โครงการแก้ไขปัญหาความยากจน (กข.คจ.) และกลุ่ม/กองทุน/องค์กรการเงินชุมชนอื่น เช่น กองทุนหมู่บ้านและชุมชนเมืองที่มีความพร้อมร่วมดำเนินการจัดตั้งเป็นศูนย์จัดการกองทุนชุมชน
- 2) จัดทำระเบียบข้อบังคับของศูนย์จัดการกองทุนชุมชน
- 3) คณะกรรมการศูนย์จัดการกองทุนชุมชน จัดทำแผนการดำเนินงานศูนย์จัดการกองทุนชุมชน และกำหนดการเปิดศูนย์จัดการกองทุนชุมชน ดังนี้
 - 3.1) คณะกรรมการศูนย์จัดการกองทุนชุมชน วางแผน/เตรียมความพร้อมกำหนดแนวทางการบริหารจัดการหนี้ และการสนับสนุนกิจกรรม “สำนึกดี แผนดี บริหารหนี้ได้”
 - 3.2) คณะกรรมการศูนย์จัดการกองทุนชุมชน วางแผนดำเนินการสำรวจ/ตรวจสอบข้อมูลลูกหนี้ทั้งหมดของกลุ่ม/กองทุนการเงินที่เป็นสมาชิกของศูนย์จัดการกองทุนชุมชน พร้อมทั้งจัดทำฐานข้อมูลลูกหนี้ในแต่ละกองทุนในชุมชน
 - 3.3) คณะกรรมการศูนย์จัดการกองทุนชุมชนวางแผนวิเคราะห์ข้อมูลลูกหนี้และจัดประเภทลูกหนี้
 - 3.4) คณะกรรมการศูนย์จัดการกองทุนชุมชน วางแผนคัดเลือกครัวเรือนเป้าหมายที่เป็นหนี้ และเตรียมลงทะเบียนครัวเรือนเพื่อเข้าสู่กระบวนการบริหารจัดการหนี้ตามกิจกรรม “สำนึกดี แผนดี บริหารหนี้ได้” ต่อไป
- 4) จัดซื้อวัสดุ/อุปกรณ์ที่ไม่ใช่ครุภัณฑ์ในการดำเนินงานศูนย์จัดการกองทุนชุมชนเพื่อสาธิตการประกอบอาชีพตามความต้องการของครัวเรือนเป้าหมาย
- 5) ดำเนินการเปิดศูนย์จัดการกองทุนชุมชน
- 6) มอบหมายภารกิจการดำเนินงานศูนย์จัดการกองทุนชุมชนให้แก่คณะกรรมการศูนย์จัดการกองทุนชุมชน

ขั้นตอนที่ 4

ส่วนที่ 3

กระบวนการบริหารจัดการหนี้ โดยศูนย์จัดการกองทุนชุมชน



การบริหารจัดการหนี้ครัวเรือน โดยศูนย์จัดการกองทุนชุมชน

การบริหารจัดการหนี้ครัวเรือน โดยศูนย์จัดการกองทุนชุมชน ได้แก่ การบริหารจัดการหนี้ให้ประชาชน ที่เป็นหนี้ซ้ำซ้อนกันหลายสัญญาเงินกู้ โดยเป็นหนี้ที่เกิดจากการกู้ยืมเงินจากกลุ่ม/องค์กร/กองทุนการเงินในหมู่บ้าน/ชุมชน เช่น กลุ่มออมทรัพย์เพื่อผลิต โครงการแก้ไขปัญหาความยากจน (กข.คจ.) กองทุนหมู่บ้าน และชุมชนเมือง (กทบ.) กลุ่มอาชีพต่าง ๆ เป็นต้น มีเป้าหมายให้ประชาชนสามารถลดหนี้ และปลดหนี้ได้ในที่สุด โดยมีกลไกสำคัญในการขับเคลื่อน คือ คณะกรรมการศูนย์จัดการเงินทุนชุมชน

กระบวนการบริหารจัดการหนี้ครัวเรือน

กระบวนการบริหารจัดการหนี้ ประกอบด้วยขั้นตอน ดังนี้

1. สำรวจ/จัดทำฐานข้อมูลลูกหนี้
2. วิเคราะห์ข้อมูล/จัดประเภทลูกหนี้
3. ประชุมหารือ/เจรจาหนี้/หากองทุนรับผิดชอบ
4. บริหารจัดการหนี้
5. สนับสนุนครัวเรือนเป้าหมายเข้าสู่กระบวนการบริหารจัดการหนี้
6. ติดตามผลการดำเนินงาน



ภาพประกอบแสดงกระบวนการบริหารจัดการหนี้ โดยศูนย์จัดการกองทุนชุมชน

1

สำรวจ / จัดทำฐานข้อมูล



คณะกรรมการศูนย์จัดการกองทุนชุมชนสำรวจข้อมูลกองทุนชุมชนที่ดำเนินการในหมู่บ้าน/ชุมชนว่ามีกองทุนที่จัดตั้งโดยประชาชน และกองทุนที่เกิดจากการสนับสนุนงบประมาณจากภาครัฐและเอกชน พร้อมทั้งจัดทำฐานข้อมูลลูกหนี้แต่ละกลุ่ม/กองทุน/องค์การการเงิน ที่เป็นสมาชิกศูนย์จัดการกองทุนชุมชน และนำข้อมูลที่ได้ของแต่ละกลุ่ม/กองทุนมาจัดทำเป็นทะเบียนฐานข้อมูลภาวะหนี้สินครัวเรือนของหมู่บ้าน/ชุมชนเป็นรายครัวเรือน

กระบวนการบริหารจัดการหนี้

1 | สำรวจและจัดทำฐานข้อมูลกองทุนชุมชน

สำรวจข้อมูลกองทุนชุมชน

- คณะกรรมการ
- เงินทุน
- สมาชิก
- ภาวะหนี้สิน

จัดทำฐานข้อมูลกองทุนชุมชน

- ข้อมูลลูกหนี้แต่ละกองทุน
 - นาย ก. เป็นหนี้ 30,000 บาท
 - นาย ข. เป็นหนี้ 45,000 บาท
 - นาย ก. เป็นหนี้ 15,000 บาท
 - นาย ข. เป็นหนี้ 20,000 บาท
- ข้อมูลภาวะหนี้สินครัวเรือน
 - ครัวเรือนที่ 1 นาย ก. เป็นหนี้ทั้งสิ้น 45,000 บาท
 - ครัวเรือนที่ 2 นาย ข. เป็นหนี้ทั้งสิ้น 65,000 บาท

ภาพประกอบแสดงการสำรวจและจัดทำฐานข้อมูลกองทุนชุมชน และลูกหนี้ของทุกกองทุนชุมชน

2

วิเคราะห์ข้อมูลกองทุนชุมชน/จัดประเภทลูกหนี้



วิเคราะห์ข้อมูลกองทุนชุมชน เกี่ยวกับสภาพของกลุ่ม/กองทุนชุมชนทั้งหมดในหมู่บ้าน/ชุมชน โดยวิเคราะห์ถึงที่มาของกองทุน วัตถุประสงค์ของกองทุน เงินทุนปัจจุบัน สมาชิกกองทุนคณะกรรมการกองทุน ระเบียบ/ข้อบังคับ กิจกรรมของกลุ่ม การบริหารจัดการกลุ่ม รวมทั้งวิเคราะห์จุดแข็ง จุดอ่อน ปัญหา/ข้อจำกัด และอุปสรรค เพื่อจะได้ทราบถึงสถานการณ์ของแต่ละกลุ่ม/กองทุนที่มีอยู่ในหมู่บ้าน/ชุมชน และทราบถึงแหล่งเงินทุนในหมู่บ้าน/ชุมชน

วิเคราะห์ข้อมูลลูกหนี้ โดยนำข้อมูลลูกหนี้ทั้งหมดของแต่ละกลุ่ม/กองทุนมาวิเคราะห์หนี้ และศักยภาพของลูกหนี้ทั้งหมดแต่ละราย

จัดประเภทลูกหนี้ โดยอาจจะพิจารณาจากจำนวนยอดหนี้ทั้งหมดของลูกหนี้เป็นรายครัวเรือน และมาจัดเป็นกลุ่มตามจำนวนยอดหนี้ทั้งหมดของลูกหนี้ เช่น



หรืออาจจะนำข้อมูลลูกหนี้มาจัดลำดับหนี้จากหนี้้น้อยสุดไปหาหนี้มากที่สุด และนำมาจัดกลุ่ม/ประเภทลูกหนี้ เช่น หมู่บ้าน ก. มีการสำรวจข้อมูลลูกหนี้ทั้งหมดของหมู่บ้าน พบว่าคนในหมู่บ้าน/ชุมชนเป็นหนี้ จำนวน 265 ราย เป็นเงิน 8,000,000 บาท หนี้้น้อยสุด เป็นเงินจำนวน 15,000 บาท/ราย หนี้มากที่สุด เป็นเงิน จำนวน 97,000 บาท/ราย คณะกรรมการศูนย์จัดการกองทุนชุมชนบ้าน ก. จึงได้มีการประชุมหารือ เพื่อแบ่งกลุ่มลูกหนี้ให้มีความเหมาะสมกับแหล่งเงินทุนในชุมชน จึงได้มีมติเห็นชอบให้มีการแบ่งกลุ่มลูกหนี้ ออกเป็น 3 กลุ่ม ดังนี้



จะเห็นได้ว่า การจัดประเภทลูกหนี้/กลุ่มลูกหนี้ ขึ้นอยู่กับความเหมาะสมของแต่ละพื้นที่และมติของคณะกรรมการศูนย์จัดการกองทุนชุมชน โดยคำนึงถึงยอดหนี้ และไม่ขัดต่อระเบียบข้อบังคับของกลุ่ม/กองทุน



2 | วิเคราะห์ข้อมูลกองทุนชุมชน/จัดประเภทลูกหนี้



วิเคราะห์ข้อมูลกองทุนชุมชน/จัดประเภทลูกหนี้



วิเคราะห์ข้อมูลกองทุนชุมชน

- วัตถุประสงค์
- เงินทุน
- สมาชิก
- ที่มากรรมการ
- ระเบียบ/ข้อบังคับ
- กิจกรรม
- การบริหารจัดการ
- การดำเนินงาน
- จุดแข็ง จุดอ่อน โอกาส อุปสรรค



วิเคราะห์ลูกหนี้กองทุนต่างๆ

- จำนวนหนี้ทั้งหมด**
- ครั้วเรือนที่ 1 นาย ก. เป็นหนี้ทั้งสิ้น 45,000 บาท
 - ครั้วเรือนที่ 2 นาย ข. เป็นหนี้ทั้งสิ้น 65,000 บาท

ศักยภาพของลูกหนี้



จัดประเภทลูกหนี้

- จำนวนยอดหนี้ทั้งหมดของแต่ละครัวเรือน**
- จัดประเภทลูกหนี้**
- เรียงลำดับยอดหนี้จากน้อยไปหามาก
 - กำหนดระดับวงเงินของลูกหนี้
 - จัดตามวงเงินที่ให้กู้ยืมสูงสุดของแต่ละกลุ่ม/กองทุน คำนึงระเบียบฯ
 - ตามมติที่ประชุมเห็นชอบ

ภาพประกอบแสดงการวิเคราะห์ข้อมูลกองทุนชุมชน และการจัดประเภทลูกหนี้



3 | ประชุมหารือ เจรจาระหว่างเจ้าหนี้กับลูกหนี้ /หากกองทุนรับผิดชอบ



ปรับลดอัตราดอกเบี้ยเท่ากัน



ดอกเบี้ยไม่เท่ากัน ยืดระยะเวลาการผ่อนชำระคืน



กำหนดวงเงินกู้ใหม่ หากกองทุนรับผิดชอบ

ไม่เกิน 10,000 บาท



ไม่เกิน 5,000 บาท



เกิน 50,001 บาท



ภาพประกอบแสดงการประชุมหารือ เจรจา ระหว่างเจ้าหนี้กับลูกหนี้ และหากกองทุนรับผิดชอบ

3 | ประชุมหารือ เจรจา ระหว่างเจ้าหนี้ และลูกหนี้ และหากกองทุนรับผิดชอบ



คณะกรรมการศูนย์จัดการกองทุนชุมชนเป็นตัวกลางในการเจรจาระหว่างลูกหนี้กับเจ้าหนี้ (กลุ่ม/กองทุนที่ลูกหนี้ที่เป็นสมาชิกได้กู้ยืม) เพื่อตกลงให้ความช่วยเหลือในลักษณะใดลักษณะหนึ่ง เช่น การรวมหนี้ การยืดหนี้หรือการยืดระยะเวลาการผ่อนชำระคืน การปรับลดอัตราดอกเบี้ย การพักชำระหนี้ การพักหนี้ การยกหรือผ่อนปรนค่าเบี้ยปรับหรือดอกเบี้ยผิดนัดชำระหนี้ การรีไฟแนนซ์ (Refinance) เป็นต้น หลังจากตกลงว่าจะให้ความช่วยเหลือด้วยวิธีการใดเรียบร้อยแล้ว หากจำเป็นต้องมีการปรับเปลี่ยนเจ้าหนี้ใหม่ ให้คณะกรรมการศูนย์จัดการกองทุนชุมชนร่วมกันค้นหากลุ่ม/กองทุนใดกองทุนหนึ่งเป็นผู้รับผิดชอบกับจำนวนหนี้ที่จะนำมาปรับโครงสร้างหนี้ โดยคำนึงถึงการเป็นสมาชิกของลูกหนี้ และจำนวนวงเงินกู้ที่เป็นไปตามระเบียบ/ข้อบังคับของกลุ่ม/กองทุนนั้น ๆ ทั้งนี้ ต้องไม่ขัดต่อระเบียบข้อบังคับของกลุ่ม/องค์กรการเงินในชุมชนที่เป็นสมาชิกฯ และขึ้นอยู่กับแนวทางการบริหารจัดการของคณะกรรมการศูนย์จัดการกองทุนชุมชน

4 | บริหารจัดการหนี้ โดยการปรับโครงสร้างหนี้ จำนวน 8 รูปแบบ



คณะกรรมการศูนย์จัดการกองทุนชุมชนดำเนินการปรับโครงสร้างหนี้/โอนภาระหนี้/ปรับเปลี่ยนสัญญา โดยคณะกรรมการศูนย์จัดการกองทุนชุมชนประชุมร่วมกันเพื่อดำเนินการปรับโครงสร้างหนี้ด้วยวิธีการที่เหมาะสมกับลูกหนี้แต่ละราย เช่น การรวมหนี้ การยืดหนี้หรือการยืดระยะเวลาการผ่อนชำระคืน การปรับลดอัตราดอกเบี้ย การพักชำระหนี้ การพักหนี้ การยกหรือผ่อนปรนค่าเบี้ยปรับหรือดอกเบี้ยผิดนัดชำระหนี้ การรีไฟแนนซ์ (Refinance) เป็นต้น หากใช้วิธีการรวมหนี้จากหลายสัญญาเป็น 1 สัญญา หรือการรีไฟแนนซ์ (Refinance) ต้องทำการโอนภาระหนี้ไปยังเจ้าหนี้รายใหม่ คือ กลุ่ม/กองทุนชุมชน ที่เข้ามารับผิดชอบ และทำการปรับเปลี่ยนสัญญาหรือการทำสัญญาใหม่

โดยการปรับโครงสร้างหนี้ด้วยวิธีการต่าง ๆ มีรายละเอียด ดังนี้

1) การรวมหนี้ คือ การปรับโครงสร้างหนี้ให้ครัวเรือนที่มีหนี้หลายสัญญา ให้คงเหลือเพียง 1 สัญญา (ลดสัญญาเงินกู้จากเดิม) ทั้งนี้ กรณีที่ไม่สามารถรวมหนี้ทุกสัญญาเป็น 1 สัญญาได้ เนื่องจากข้อจำกัดของระเบียบข้อบังคับของบางกองทุน หรือจำนวนยอดหนี้สูงเกินกว่าที่กองทุนจะรับไหว อาจใช้วิธีการค่อย ๆ ปรับลดหนี้ทีละสัญญา หรือระงับรวมบางสัญญาที่สามารถรวมกันได้ จนยอดหนี้ปรับลดลงเรื่อย ๆ และสามารถนำสัญญาที่คงเหลือมารวมกันจนเป็น 1 สัญญา จนยอดหนี้ลดลงและปลดหนี้ได้ในที่สุด

2) การยืดหนี้ คือ การยืดหรือขยายระยะเวลาชำระหนี้ ตามข้อตกลงของกลุ่ม/กองทุนชุมชนที่เป็นเจ้าหนี้ เพื่อช่วยให้ภาระการผ่อนชำระหนี้ของลูกหนี้สอดคล้องกับรายได้ที่ลดลง เช่น มีหนี้หนึ่งก้อนที่ใช้เวลาผ่อน 10 ปี ผ่อนมาแล้ว 7 ปี เหลืออีก 3 ปี แต่เริ่มผ่อนไม่ไหว จึงขอยืดระยะเวลาการผ่อนให้ยาวออกไป เพื่อให้ยืดยอดผ่อนชำระต่อเดือนลดลง (ระยะเวลาการผ่อนที่ขยายออกไป ศูนย์จัดการกองทุนชุมชน/กองทุนชุมชน อาจพิจารณาปัจจัยแวดล้อมอื่น ๆ ของครัวเรือนเป้าหมายประกอบด้วย เช่น ความขยัน ความซื่อสัตย์ ความตั้งใจในการประกอบอาชีพ เพื่อชำระหนี้ เงินออมเพื่อปลดหนี้ เป็นต้น

3) การปรับลดอัตราดอกเบี้ย คือ การปรับลดอัตราดอกเบี้ยแพ่งเป็นหนี้ที่มีอัตราดอกเบี้ยถูกลง ตามความเหมาะสมของแต่ละพื้นที่ ทั้งนี้ต้องไม่เกินตามที่กฎหมายกำหนด ทำให้ค่างวดที่จ่ายต่อเดือนนำไปตัดลดเงินต้นได้มากขึ้นและภาระดอกเบี้ยก็จะลดลงด้วย

4) การพักชำระเงินต้น คือ การพักชำระเงินต้น โดยลูกหนี้ไม่ต้องจ่ายเงินต้น แต่ลูกหนี้ต้องจ่ายเฉพาะดอกเบี้ยตามงวดชำระตามสัญญาเงินกู้/ยืม โดยการพักชำระเงินต้นนี้จะเป็นการจ่ายเพียงดอกเบี้ยอย่างเดียว แต่ไม่ทำให้เงินต้นลดลงในช่วงที่พักชำระ และทำให้

ลูกหนี้ต้องจ่ายเงินก่อนใหญ่ในช่วงทำสัญญา หรือทำให้ระยะเวลาการเป็นหนี้ยาวนานขึ้นและแบกภาระดอกเบี้ยยาวนานขึ้น เหมาะสำหรับคนที่รายรับลดลงมากจนไม่สามารถจ่ายหนี้ได้ทั้งหมด และเป็นการลดลงแค่ช่วงเวลาสั้น ๆ โดยจะกลับมามีรายรับเท่าเดิมหรือมากกว่าเดิมในเวลาไม่นาน ซึ่งส่วนใหญ่มักจะทำให้พักชำระเงินต้นประมาณ 3 – 6 เดือน

ข้อควรคิด การพักชำระเงินต้นอาจทำให้ภาระหนี้ช่วงหลังจากพักชำระเพิ่มขึ้น หรืออาจต้องขยายเวลาการชำระหนี้ เนื่องจากต้องนำเงินต้นที่พักชำระไปจ่ายในช่วงหลังการพักชำระเงินต้น นอกจากนี้ ยังอาจจะมีภาระดอกเบี้ยที่เพิ่มขึ้นเนื่องจากยอดเงินต้นไม่ลดลงตามกำหนดเวลาเดิม ดังนั้น ศูนย์จัดการกองทุนชุมชน หรือกองทุนชุมชนจะต้องตกลงกับครัวเรือนเป้าหมายให้ได้ว่า หลังพักชำระเงินต้นแล้วจะต้องจ่ายคืนแบบไหน ที่สำคัญคือครัวเรือนเป้าหมายสามารถจ่ายไหวไหม เช่น ศูนย์จัดการกองทุนชุมชน หรือกองทุนชุมชน อาจให้ขยายเวลาการชำระหนี้เฉลี่ยผ่อนชำระตามงวดที่เหลือ หรือชำระคืนเงินต้นที่พักชำระทั้งหมดคราวเดียวในงวดสุดท้าย และอาจต้องทำสัญญาใหม่หรือทำเอกสารบันทึกแนบทำสัญญาเดิมแล้วแต่กรณี

5) การพักหนี้ คือ การพักชำระหนี้แบบหยุดคิดดอกเบี้ยด้วย โดยลูกหนี้ไม่ต้องจ่ายทั้งเงินต้นและดอกเบี้ยในช่วงที่พักหนี้ และจะหยุดคิดดอกเบี้ยในช่วงที่พักหนี้ด้วย (ช่วยลดภาระการผ่อนชั่วคราว)

6) การยกหรือผ่อนปรนค่าเบี้ยปรับหรือดอกเบี้ยผิดนัดชำระหนี้ เพื่อให้เกิดความเป็นธรรม และให้ความสำคัญกับความสามารถในการชำระหนี้ของลูกหนี้อย่างเป็นทางการมากขึ้น โดยกองทุนชุมชนสามารถกำหนดอัตราดอกเบี้ยปรับได้ แต่ต้องไม่เป็นภาระแก่ลูกหนี้จนเกินไป (แนวทางนี้อาจใช้ได้กับบางพื้นที่ชุมชนที่มีการกำหนดอัตราดอกเบี้ยปรับ)

7) รีไฟแนนซ์ (Refinance) คือ การปิดสินเชื่อกับเจ้าหนี้เดิมแล้วย้าย/โอนหนี้ไปทำสัญญากับเจ้าหนี้ใหม่ที่ให้เงื่อนไขดีกว่า เช่น มีอัตราดอกเบี้ยถูกลง หรือมีการปรับยอดชำระลดลง โดยนำหนี้ใหม่ไปชำระหนี้เดิมที่คงค้างอยู่ก่อน ในกรณีนี้อาจทำให้ระยะเวลาการผ่อนชำระหนี้ยาวนานขึ้น แต่ก็ช่วยแบ่งเบาภาระของลูกหนี้ได้

8) รูปแบบอื่น ๆ เช่น รวมหนี้ในลักษณะ 1 ครัวเรือน 1 สัญญา คือ การบริหารจัดการหนี้ให้กับครัวเรือนที่เป็นหนี้จากกลุ่ม/องค์กร/กองทุนการเงินในหมู่บ้าน/ชุมชน ชำลอนกันหลายสัญญา ให้เหลือเพียง 1 สัญญาเงินกู้ต่อ 1 ครัวเรือน ซึ่งเป็นเพียงรูปแบบหนึ่งในการบริหารจัดการหนี้ของศูนย์จัดการกองทุนชุมชน หากศูนย์จัดการกองทุนชุมชนใดสามารถบริหารจัดการ

หนี้ให้กับครัวเรือนในลักษณะนี้ได้สำเร็จ ก็เกิดจะเป็นผลดีกับครัวเรือนที่มีหนี้สินซ้ำซ้อนกันหลายสัญญาเป็นอย่างยิ่ง

ทั้งนี้ ลูกหนี้มีสิทธิเจรจาในทางเลือกที่คิดว่าเหมาะสมกับตนเองมากที่สุด โดยเจ้าหนี้จะพิจารณาอนุมัติจากอายุลูกหนี้ ประวัติการผ่อนความสามารถในการชำระหนี้ ความจำเป็นและหลักเกณฑ์เงื่อนไขภายในของแต่ละกลุ่ม/กองทุน โดยศูนย์จัดการกองทุนชุมชนอาจตั้งเงื่อนไขสำหรับครัวเรือนเป้าหมายที่จะเข้าร่วมการบริหารจัดการหนี้ โดยให้มีการออมเงินเพื่อปลดหนี้ หรือเปิดบัญชีออมปลดหนี้ กับกองทุนชุมชนในหมู่บ้าน เพื่อนำมาลด/ปลดหนี้ ในรอบ 6 เดือน หรือ 12 เดือนตามเงื่อนไขที่ตกลงกัน เสมือนเป็นหลักประกัน



เทคนิคหรือรูปแบบ เกี่ยวกับการบริหารจัดการหนี้

กรณีที่ศูนย์จัดการกองทุนชุมชนใช้การบริหารจัดการหนี้ **ในรูปแบบการรวมหนี้หรือรูปแบบรวมหนี้เป็น 1 ครัวเรือน 1 สัญญา** คือ การบริหารจัดการหนี้ให้กับครัวเรือนที่เป็นหนี้จากกลุ่ม/องค์กร/กองทุนการเงินในหมู่บ้าน/ชุมชน ชำลอนกันหลายสัญญา ให้เหลือเพียง 1 สัญญาเงินกู้ต่อ 1 ครัวเรือน ซึ่งเป็นเพียงรูปแบบหนึ่งในการบริหารจัดการหนี้ของศูนย์จัดการกองทุนชุมชน หากศูนย์จัดการกองทุนชุมชนใดสามารถบริหารจัดการหนี้ให้กับครัวเรือนในลักษณะนี้ได้สำเร็จ ก็จะเป็นผลดีกับครัวเรือนที่มีหนี้สินซ้ำซ้อนกันหลายสัญญาเป็นอย่างยิ่ง ทั้งนี้ ที่ผ่านมามีการพัฒนาชุมชนได้ส่งเสริมสนับสนุนการบริหารจัดการหนี้โดยศูนย์จัดการกองทุนชุมชน พบว่ามีศูนย์จัดการกองทุนชุมชนที่สามารถบริหารจัดการหนี้ได้ประสบผลสำเร็จ สามารถแก้ไขปัญหาหนี้ซ้ำซ้อนของครัวเรือนที่เกิดจากการกู้ยืมจากกลุ่ม/กองทุนการเงินในหมู่บ้าน/ชุมชน ได้ผลเป็นรูปธรรม ซึ่งมีรูปแบบหรือโมเดลในการบริหารจัดการหนี้ที่เหมาะสมกับบริบทของพื้นที่ ตามตัวอย่างรูปแบบการบริหารจัดการหนี้ ดังต่อไปนี้

รูปแบบที่ 1 กรณีปรับอัตราดอกเบี้ยของกลุ่ม/
กองทุนที่เป็นสมาชิกศูนย์จัดการกองทุนชุมชนให้เท่ากัน



กระบวนการบริหารจัดการหนี้



4 | การบริหารจัดการหนี้ กรณีปรับดอกเบี้ยเท่ากัน



กรณีปรับดอกเบี้ยเท่ากัน

กลุ่ม/กองทุน	อัตราดอกเบี้ยเดิม	อัตราดอกเบี้ยปรับใหม่
กลุ่มอาชีพ	3 บาท	6 บาท
กองทุนหมู่บ้านและชุมชนเมือง	7 บาท	6 บาท
กลุ่มออมทรัพย์เพื่อการผลิต	6 บาท	6 บาท

หลังจากการหารือ/เจรจา ที่ประชุมมีมติเห็นชอบให้ปรับอัตราดอกเบี้ยให้เท่ากัน

ภาพประกอบแสดงการบริหารจัดการหนี้ กรณีปรับดอกเบี้ยเงินกู้ให้เท่ากันทุกกลุ่ม/กองทุน



1 ปรับระเบียบข้อบังคับของแต่ละกลุ่มให้เท่ากัน โดยอาจจะปรับสัญญาที่ ปรับระยะเวลาชำระคืนให้พร้อมกัน หรือตามความเหมาะสมของพื้นที่



2 จัดประเภทลูกหนี้ออกเป็นกลุ่ม โดยคำนึงถึงวงเงินหนี้ทั้งหมดและการเป็นสมาชิกกลุ่ม/กองทุนของครัวเรือน เพื่อง่ายต่อการบริหารจัดการ



3 ปรับโครงสร้างหนี้โดยโอนภาระหนี้และปรับเปลี่ยนสัญญาให้เหลือเพียงสัญญาเดียว (อาจเพิ่มวงเงินกู้ เพื่อเป็นทุนประกอบอาชีพก็ได้ ขึ้นอยู่กับข้อตกลง)



4 นำผลกำไรจากส่วนต่าง เป็นทุนสวัสดิการคืนสมาชิก/ชุมชน โดยคณะกรรมการศูนย์ฯ อาจดำเนินการในภาพรวมของหมู่บ้าน ตามมติของที่ประชุม

ดำเนินการ ดังนี้

1. หลังจากการประชุมมีมติปรับลดอัตราดอกเบี้ยของกลุ่ม/กองทุนให้เท่ากัน คณะกรรมการกลุ่ม/กองทุน ที่เป็นสมาชิกศูนย์จัดการกองทุนชุมชนต้องประชุมชี้แจงสร้างความเข้าใจแก่สมาชิกกลุ่ม/กองทุนของตน พร้อมทั้งจัดทำ/ปรับแก้ไขระเบียบข้อบังคับกลุ่ม/กองทุน หรือปรับ/ยึดระยะเวลาการชำระคืนเงินกู้ ให้เป็นไปตามมติ (กู้พร้อมกัน ส่งใช้คืนพร้อมกัน หรือไม่พร้อมกันก็ได้)

ทั้งนี้ อัตราดอกเบี้ยส่วนต่างของกลุ่ม/กองทุน อาจนำมาจัดสรรเป็นสวัสดิการชุมชนหรือสาธารณประโยชน์ โดยให้ศูนย์จัดการกองทุนชุมชนเป็นตัวกลางดำเนินการในภาพรวมของหมู่บ้าน/ชุมชน หรือจะมอบหมายให้กลุ่ม/กองทุนใด ๆ เป็นผู้ดำเนินการก็ได้ ขึ้นอยู่กับมติที่ประชุม

2. กำหนดกลุ่ม/กองทุนที่จะเข้ามารับผิดชอบในการบริหารจัดการหนี้ไปสู่วันที่ 1 ครัวเรือน 1 สัญญา โดยพิจารณาจากการแบ่งกลุ่มลูกหนี้/จัดประเภทลูกหนี้ตามวงเงินหนี้ ให้เหมาะสมกับเงินทุน (สภาพคล่องทางการเงิน) ของกลุ่ม/กองทุน และการเป็นสมาชิกกลุ่ม/กองทุนของลูกหนี้ รวมถึงข้อจำกัดในเรื่องระเบียบข้อบังคับของกลุ่ม/กองทุน เช่น



ยอดหนี้ไม่เกิน
30,000 บาท
ให้ทำสัญญากับกลุ่มอาชีพ



ยอดหนี้ตั้งแต่
30,001 – 75,000 บาท
ให้ทำสัญญากับ กทบ.



ยอดหนี้ตั้งแต่
75,001 บาทขึ้นไป
ให้ทำสัญญากับกลุ่มออมทรัพย์
เพื่อการผลิต

3. เมื่อหาข้อตกลงร่วมกันระหว่างลูกหนี้กับเจ้าหนี้ และได้กองทุนที่จะเข้ามารับผิดชอบในการบริหารจัดการหนี้ได้แล้ว ให้ทางคณะกรรมการศูนย์จัดการกองทุนชุมชนเป็นตัวกลางประสานลูกหนี้เจ้าหนี้ และคณะกรรมการกลุ่ม/กองทุนที่เป็นผู้รับผิดชอบหนี้มาทำการถ่ายโอนภาระหนี้สิน โดยทำสัญญากู้ยืมเงินฉบับใหม่ระหว่างลูกหนี้ที่ปรับโครงสร้างหนี้กับคณะกรรมการกลุ่ม/กองทุนที่รับเป็นเจ้าหนี้ ซึ่งการพิจารณาว่าจะให้กลุ่ม/กองทุนใดเป็นผู้ให้กู้รายใหม่จะต้องพิจารณาว่าลูกหนี้ที่ปรับโครงสร้างหนี้เป็นสมาชิกของกลุ่ม/กองทุนนั้นด้วยหรือไม่ เมื่อได้แหล่งเงินกู้ กลุ่ม/กองทุนผู้เป็นเจ้าหนี้เรียกลูกหนี้มาทำสัญญาใหม่และมอบเงิน/ชำระหนี้ ในสัญญาเดิม

กรณีตัวอย่าง : ศูนย์จัดการกองทุนชุมชนบ้านบึงโนนใน หมู่ 5 ตำบลโคกสี อำเภอสว่างแดนดิน จังหวัดสกลนคร

แนวคิด : “ทุกคนสามารถเข้าถึงแหล่งทุนดอกเบี้ยต่ำได้”

- อัตราดอกเบี้ยเงินกู้เท่ากันทุกกลุ่ม/กองทุน คือร้อยละ 6 บาท/ปี ระยะผ่อนชำระ 1 ปี
- สมาชิกสามารถกู้ได้ทั้ง 4 กองทุน (ลดต้น ลดดอก)

ที่	ยอดหนี้ (บาท)	กองทุนที่ให้ลูกหนี้ทำสัญญาใหม่หลังปรับโครงสร้างหนี้	ระยะเวลาชำระคืน (ปี)	ดอกเบี้ย (ร้อยละ/ปี)	เงื่อนไข
1	1 – 50,000	กทบ.	1	6	1. ออมสัจจะ 100 บาท/เดือน 2. ออมตัดหนี้ทุกเดือน ตามความสามารถ
2	1 – 50,000	กลุ่มออมทรัพย์เพื่อการผลิต	1	6	
3	1 – 50,000	กลุ่มปุ๋ย	1	6	
4	1 – 50,000	ธกส.	1	6	

ตาราง แสดงตัวอย่างการปรับโครงสร้างหนี้ กรณีปรับดอกเบี้ยเท่ากันของศูนย์จัดการกองทุน ชุมชนบ้านบึงโนนใน

กรณีตัวอย่าง : ศูนย์จัดการกองทุนชุมชนบ้านห้วยยาบ หมู่ 2 ตำบลห้วยยาบ อำเภอบ้านธิ จังหวัดลำพูน

แนวคิด : “เงินมาก ปัญหายิ่งมาก มีเท่าไร ใช้เท่าศักยภาพที่มี

- อัตราดอกเบี้ยเท่ากันทุกกองทุน 4 บาท/ปี
- เงื่อนไข ต้องออม 2%, 4% ของวงเงินกู้

ที่	ยอดหนี้ (บาท)	กองทุนที่ให้ลูกหนี้ทำสัญญาใหม่หลังปรับโครงสร้างหนี้	ระยะเวลาชำระคืน (ปี)	ดอกเบี้ย (ร้อยละ/ปี)	เงื่อนไข
1	ไม่เกิน 30,000	กข.คจ.	1	4	1. ออมตัดหนี้ 2% ของวงเงินกู้
2	30,001 – 50,000	กทบ.	1	4	2. ออมตัดหนี้ 2%, 4% ของวงเงินกู้
3	50,001 ขึ้นไป	กลุ่มออมทรัพย์เพื่อการผลิต	1	4	3. ออมตัดหนี้ 4% ของวงเงินกู้

ตาราง แสดงตัวอย่างการปรับโครงสร้างหนี้กรณีปรับดอกเบี้ยเท่ากันของศูนย์จัดการกองทุนชุมชนบ้านห้วยยาบ

รูปแบบที่ 2 กรณีไม่สามารถปรับอัตราดอกเบี้ยของกลุ่ม/กองทุนที่เป็นสมาชิกศูนย์จัดการกองทุนชุมชนให้เท่ากัน (ดอกเบี้ยไม่เท่ากัน)



กระบวนการบริหารจัดการหนี้

4 | การบริหารจัดการหนี้ กรณีปรับดอกเบี้ยไม่เท่ากัน



กรณีปรับดอกเบี้ยไม่เท่ากัน

กลุ่ม/กองทุน	อัตราดอกเบี้ย	ระยะเวลาชำระคืน
กลุ่มอาชีพ	3 บาท	?
กองทุนหมู่บ้านและชุมชนเมือง	7 บาท	?
กลุ่มออมทรัพย์เพื่อการผลิต	12 บาท	?



1 ประชุมคณะกรรมการศูนย์ฯ เพื่อหารือแนวทางการบริหารจัดการหนี้ร่วมกัน โดยดำเนินการภายใต้ข้อจำกัด และความต่างของดอกเบี้ย



2 นำข้อมูลลูกหนี้ครัวเรือนมาจัดลำดับจากหนี้น้อยไปหามาก และจัดประเภทลูกหนี้ เพื่อกำหนดรูปแบบการบริหารจัดการหนี้ไปสู่ 1 ครัวเรือน 1 สัญญา



3 กำหนดรูปแบบการบริหารจัดการหนี้ ซึ่งอาจทำได้หลายวิธี เพื่อให้เหมาะสมตามบริบทของพื้นที่ และมีมติที่ประชุมเห็นชอบ

• จัดทำเมนูทางเลือกในการชำระคืน โดยสมาชิก (ครัวเรือน) เป็นผู้เลือกตามความสามารถของการชำระหนี้

• กำหนดให้ครัวเรือนที่มีหนี้ก้อนใหญ่กับแหล่งทุนที่มีดอกเบี้ยต่ำ และครัวเรือนที่มีหนี้ก้อนใหญ่กับแหล่งทุนที่มีดอกเบี้ยสูง แต่สามารถยืยระยะเวลาการชำระคืนให้นานขึ้น

ภาพประกอบแสดงการบริหารจัดการหนี้ กรณีไม่สามารถปรับอัตราดอกเบี้ยเงินกู้ให้เท่ากันทุกกลุ่ม/กองทุน

ดำเนินการ ดังนี้

1. ประชุมคณะกรรมการศูนย์จัดการกองทุนชุมชน เพื่อหารือแนวทางการบริหารจัดการหนี้ร่วมกัน โดยดำเนินการภายใต้ข้อจำกัด และความต่างของดอกเบี้ย
2. กำหนดรูปแบบการบริหารจัดการหนี้ เพื่อให้เหมาะสมตามบริบทของแต่ละพื้นที่ และมีมติที่ประชุม ซึ่งอาจทำได้หลายวิธี เช่น

กรณีตัวอย่าง : “บ้านโป่งโมเดล” ของศูนย์จัดการกองทุนชุมชนบ้านโป่ง หมู่ 4 ตำบลป่าแดด อำเภอแม่สรวย จังหวัดเชียงราย เป็นการจัดทำเมนูทางเลือกในการชำระคืน โดยสมาชิก (ครัวเรือน) เป็นผู้เลือก ตามความสามารถของการชำระหนี้

จัดทำเมนูตัวเลือก ในการชำระหนี้ “บ้านโป่งโมเดล”



เมนู 1

ดอกเบี้ย ร้อยละ 12

- ชำระเงินต้น : ตามความสามารถทุกเดือน
- ชำระดอกเบี้ย : ทุกเดือน
- วงเงินกู้ : ไม่เกิน 100,000 บาท
- ต้องเป็นสมาชิกทั้ง 2 กองทุน และปฏิบัติตามระเบียบฯ (มีการออมฯ ทั้ง 2 กองทุน)
- สามารถยื่นกู้ได้ทุกเดือน หากไม่มีหนี้ค้าง

ดอกเบี้ย ร้อยละ 10

เมนู 2



- ชำระเงินต้น : ร้อยละ 1 ของวงเงินหนี้ทุกเดือน
- ชำระดอกเบี้ย : ทุกเดือน
- วงเงินกู้ : ไม่เกิน 100,000 บาท
- ต้องเป็นสมาชิกทั้ง 2 กองทุน และปฏิบัติตามระเบียบฯ
- สามารถยื่นกู้ได้ตามสัดส่วน
- การชำระ ร้อยละ 50 ของยอดชำระ ผิดนัดตามสัญญา ปรับเป็นเมนู 1



เมนู 3



- กู้เงิน : ปีละครั้ง สัญญา 5 ปี
- ชำระเงินต้น/ดอกเบี้ย : ได้ทุกเดือน
- วงเงินกู้ : ขึ้นอยู่กับมติกรรมการ
- ต้องเป็นสมาชิกทั้ง 2 กองทุน และปฏิบัติตามระเบียบฯ (มีการออมฯ ทั้ง 2 กองทุน)
- ผิดนัดตามสัญญา ปรับเป็นเมนู 1

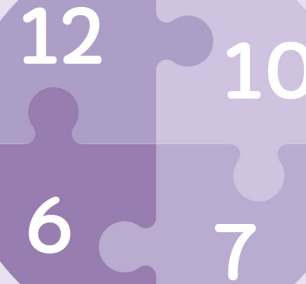

ดอกเบี้ย ร้อยละ 6

ดอกเบี้ย ร้อยละ 7



เมนู 4



- ชำระดอกเบี้ยทุกเดือน
- กู้ได้ปีละ 1 ครั้ง
- วงเงินกู้ไม่เกิน 75,000 บาท
- ชำระเงินกู้ ปีละ 1 ครั้ง
- รับเงินกู้ผ่านระบบธนาคาร

ภาพประกอบแสดงการบริหารจัดการหนี้ตามรูปแบบ “บ้านโป่งโมเดล”

รูปแบบที่ 3 การจัดการทางการเงินแบบธนาคาร (ไฟแนนซ์) หรือ “ชากไทยโมเดล”

กรณีตัวอย่าง : “ชากไทยโมเดล” ของศูนย์จัดการกองทุนชุมชนบ้านชากไทย หมู่ 4 ตำบลชากไทย อำเภอบางขัน จังหวัดพัทลุง

เป็นรูปแบบการบริหารจัดการหนี้ไปสู่ 1 ครั้วเรือน 1 สัญญา โดยไม่ใช้วิธีการปรับลดอัตราดอกเบี้ยให้เท่ากัน หรือปรับระยะเวลาการกู้ยืมและชำระคืนของแต่ละกองทุนให้พร้อมกัน แต่จะใช้วิธีการออกระเบียบศูนย์จัดการกองทุนชุมชนในเรื่องการบริหารจัดการหนี้ ภายใต้แนวคิดขยายระยะเวลาการชำระหนี้ ซึ่งไม่ขัดต่อระเบียบ/กฎข้อบังคับของแต่ละกองทุนที่เป็นสมาชิกศูนย์จัดการกองทุนชุมชน โดยใช้ “แพคเกจ 3 5 7” เป็นโมเดล

โดยมีเงื่อนไข ดังนี้

1. ครั้วเรือนที่เข้าร่วม 1 ครั้วเรือน 1 สัญญา จะไม่สามารถกู้เงินจากกองทุนใด ๆ ในชุมชนได้อีกจนกว่าจะชำระหนี้หมด โดยต้องชำระดอกเบี้ยทุกเดือน ชำระต้นปีละ 1 ครั้ง (ลดต้น ลดดอก) เมื่อสิ้นปีทางบัญชีจะมีการเฉลี่ยคืนดอกเบี้ยให้
2. ครั้วเรือนที่สมัครเข้าร่วมโครงการ 1 ครั้วเรือน 1 สัญญา จะได้รับการพักชำระหนี้ 1 ปี เพื่อให้มีเงินทุนในการประกอบอาชีพ ลดการก่อหนี้ที่อาจจะเกิดขึ้นในกรณีที่ไม่มีเงินมาชำระหนี้ตามสัญญาเดิม ที่เป็นสาเหตุของการก่อหนี้หมุนเวียน/หนี้ซ้ำซ้อน
3. กำหนดวงเงินกู้ยืมพิเศษในกรณีที่มีความจำเป็นเร่งด่วน จุกเงินในขณะที่ยังชำระหนี้ไม่หมด (วงเงินกู้ยืมเกินบัญชี) เพื่อเป็นการป้องกันไม่ให้เกิดปัญหาหนี้สินนอกระบบ โดยวงเงินนี้จะพิจารณาตามเครดิตของแต่ละครอบครัวอยู่ จะเบิกได้ต่อเมื่อได้รับการพิจารณาอนุมัติจากคณะกรรมการฝ่ายอำนวยการของศูนย์จัดการกองทุนชุมชนบ้านชากไทย
4. ระหว่างสัญญา ครั้วเรือนเป้าหมายสามารถปรับเปลี่ยนแพคเกจได้ภายใต้เงื่อนไขของระยะเวลาที่เหลืออยู่ของแต่ละแพคเกจอีกทั้งครั้วเรือนที่เข้าสู่กระบวนการบริหารจัดการหนี้ (ตามรูปแบบ 1 ครั้วเรือน 1 สัญญา) จะต้องดำเนินการภายใต้แนวทาง ดังนี้
 - หยุดก่อหนี้ใหม่ทุกประเภท เพื่อไม่เป็นการเพิ่มภาระของครั้วเรือน
 - สำรวจ/ตรวจสอบหนี้ทั้งหมดของครั้วเรือนว่ามีหนี้แหล่งใดอีกบ้างภายหลังที่ครั้วเรือนเป้าหมายเข้าสู่กระบวนการบริหารจัดการหนี้ (ตามรูปแบบ 1 ครั้วเรือน 1 สัญญา) เช่น หนี้นาคราหนี้นี้จากการเช่าซื้อต่าง ๆ เป็นต้น
 - ทำบัญชีครั้วเรือน (รายรับ - รายจ่าย) เพื่อนำมาวิเคราะห์ลดค่าใช้จ่ายที่ไม่จำเป็น
 - ทำบัญชีต้นทุนอาชีพ (บัญชีฟาร์ม)
 - วางแผนการใช้หนี้
 - ปรับเปลี่ยนพฤติกรรมการใช้จ่าย รู้จักใช้ รู้จักเก็บ
 - หารายได้เพิ่ม เช่น การทำอาชีพเสริม การเก็บออม การลดรายจ่าย

ดำเนินการ ดังนี้

เป็นการจัดทำทางเลือกค้ำถึงยอดหนี้ของครั้วเรือน อัตราดอกเบี้ยของกลุ่ม/กองทุน และระยะเวลาชำระคืน โดยสมาชิก (ครั้วเรือน) เป็นผู้เลือกตามความสามารถของการชำระหนี้ หลักการในการบริหาร จัดการหนี้ นั่นคือ พิจารณาครั้วเรือนที่มียอดหนี้ต่ำ ทำสัญญากู้ยืมกลุ่ม/กองทุนที่มีอัตราดอกเบี้ยต่ำ หากจำนวนยอดหนี้สูง ให้ทำสัญญากู้ยืมกับกลุ่ม/กองทุนที่มีอัตราดอกเบี้ยสูง แต่สามารถยืดระยะเวลาการผ่อนชำระคืนให้นานขึ้น เพื่อไม่ให้เกิดภาระหนักแก่ลูกหนี้ และทำให้มีกำลังในการชำระหนี้ตามความสามารถของผู้กู้ยืม

“ชากไทยโมเดล” หนี้น้อย ดอกเบี้ยต่ำ หนี้นาน ดอกเบี้ยสูง เวลาชำระคืนนานขึ้น

<p>ยอดหนี้ไม่เกิน 30,000 บาท อัตราดอกเบี้ย/เงินบริจากร้อยละ 3 บาท/ปี ระยะเวลาชำระคืน 1 ปี</p>			<p>ยอดหนี้ 30,001 บาท - 50,000 บาท อัตราดอกเบี้ย ร้อยละ 6 บาท/ปี ระยะเวลาชำระคืน 1 ปี</p>
<p>ยอดหนี้ 50,000 บาท ขึ้นไป ครั้วเรือนเลือกวิธีชำระเงิน ที่เหมาะสมกับตนเอง</p>		<p>ชำระคืนภายใน 3 ปี ชำระเงินต้น 35 % อัตราดอกเบี้ยร้อยละ 10 บาท/ปี</p> <h1>3</h1>	
<p>ชำระคืนภายใน 5 ปี ชำระเงินต้น 20% ต่อปี อัตราดอกเบี้ยร้อยละ 12 บาท/ปี</p> <h1>5</h1>		<p>ชำระคืนภายใน 7 ปี ชำระเงินต้น 15% ต่อปี อัตราดอกเบี้ยร้อยละ 15 บาท/ปี</p> <h1>7</h1>	

ภาพประกอบแสดงการบริหารจัดการหนี้ตามรูปแบบ “ชากไทยโมเดล”



สรุปเทคนิคการบริหารจัดการหนี้ โดยศูนย์จัดการกองทุนชุมชน

1. ขยายระยะเวลาในการชำระหนี้ในกรณีที่ยอดหนี้สูง เช่น เดิมนาย ก. ก่อนเข้าสู่กระบวนการบริหารจัดการหนี้ (ปรับโครงสร้างหนี้) รวมยอดหนี้แล้วเป็นเงิน 50,000 บาท กำหนดชำระเป็นรายปี ครั้งเดียว ซึ่งเป็นยอดหนี้ที่สูงเกินกว่าที่ครัวเรือนจะสามารถชำระได้ ศูนย์จัดการกองทุนชุมชน จึงปรับขยายระยะเวลาชำระหนี้จาก 1 ปี เป็น 2 หรือ 3 ปี ทำให้ครัวเรือนมีความสามารถในการชำระหนี้ได้จริง

2. เปลี่ยนจากการผ่อนชำระรายปีมาเป็นผ่อนชำระรายเดือนเพื่อแบ่งเบาภาระของลูกหนี้ เช่น นาย ข. ก่อนเข้าสู่กระบวนการบริหารจัดการหนี้ (ปรับโครงสร้างหนี้) รวมยอดหนี้แล้วเป็นเงิน 40,000 บาท กำหนดชำระเป็นรายปีครั้งเดียว เมื่อถึงกำหนดครัวเรือนผู้เป็นหนี้ต้องหาเงินก้อนมาชำระ อาจทำให้เกิดการหมุนหนี้จากแหล่งเงินกู้อื่นเพื่อมาชำระหนี้ตามสัญญา แต่เมื่อเข้าสู่กระบวนการปรับโครงสร้างหนี้ มีการปรับเปลี่ยนสัญญาเป็นแบ่งชำระหนี้เป็นรายเดือน ทำให้ศักยภาพในการชำระหนี้เพิ่มขึ้น เป็นการลดภาระของลูกหนี้และลดความเสี่ยงที่จะเกิดหนี้เสียได้อีกทางหนึ่ง

3. ส่งเสริมการออมควบคู่กับการชำระหนี้เมื่อครบกำหนดชำระสามารถนำเงินออมมาตัดยอดหนี้ได้ กรณีนี้สามารถใช้ได้ทั้งการชำระหนี้เป็นรายเดือนและรายปี

4. การปรับลดอัตราดอกเบี้ยสำหรับครัวเรือนที่เข้าสู่กระบวนการบริหารจัดการหนี้ (ปรับโครงสร้างหนี้) (เปรมิชั่นพิเศษสำหรับผู้เข้าร่วมโครงการฯ เท่านั้น) เช่น เดิมอัตราดอกเบี้ยร้อยละ 12 บาท/ปี ปรับลดอัตราดอกเบี้ยเหลือร้อยละ 10 บาท/ปี

5. การชำระหนี้เป็นขั้นบันได เพื่อแบ่งเบาภาระลูกหนี้ ยกตัวอย่างเช่น นาย ค. เข้าสู่กระบวนการบริหารจัดการหนี้ (ปรับโครงสร้างหนี้) รวมยอดหนี้แล้วเป็นเงินจำนวน 50,000 บาท ให้ผ่อนชำระปีแรกชำระเงินต้นร้อยละ 10 พร้อมดอกเบี้ยปีถัดไป ชำระเงินต้นร้อยละ 20 พร้อมดอกเบี้ย ไปเรื่อย ๆ จนกว่าจะหมดหนี้

6. ปลอดดอกเบี้ยในปีแรกของการชำระหนี้ เพื่อเป็นการช่วยเหลือครัวเรือนเป้าหมายที่เข้าสู่กระบวนการบริหารจัดการหนี้ (ปรับโครงสร้างหนี้) เพราะมองเห็นถึงปัญหาว่าครัวเรือนที่เข้าสู่โครงการฯ ล้วนแล้วแต่มีจุดประสงค์ที่จะลดหนี้ ปลอดหนี้ ถือเป็นการสร้างแรงจูงใจ และสร้างจิตสำนึก ให้คนในชุมชนไม่เป็นหนี้ซ้ำซ้อน และยืนอยู่ได้ด้วยตนเองอย่างยั่งยืน

7. การชำระหนี้ปีแรกให้ชำระแต่ดอกเบี้ย เพื่อเป็นการให้โอกาสครัวเรือนเป้าหมายที่เข้าสู่กระบวนการบริหารจัดการหนี้ (ปรับโครงสร้างหนี้) นำเงินที่จะชำระหนี้ไปประกอบอาชีพ หรือต่อยอดอาชีพ จะได้มีเงินเพื่อชำระหนี้ในปีต่อไป

5

สนับสนุนครัวเรือนเป้าหมายเข้าสู่กระบวนการ บริหารจัดการหนี้ และการส่งเสริมอาชีพ



ศูนย์จัดการกองทุนชุมชนมีการบูรณาการกองทุนชุมชนเพื่อส่งเสริมอาชีพและสร้างรายได้ให้กับคนในชุมชน ซึ่งถือเป็นบทบาทสำคัญของคณะกรรมการศูนย์จัดการกองทุนชุมชนในการส่งเสริมสนับสนุนให้ครัวเรือนเข้าสู่กระบวนการบริหารจัดการหนี้ รวมทั้งให้สามารถใช้เงินทุนอย่างคุ้มค่า เกิดประโยชน์สูงสุด ตามแนวทางที่ผ่านมาของกรมการพัฒนาชุมชน ได้สนับสนุนงบประมาณดำเนินกิจกรรมตามยุทธศาสตร์กรมการพัฒนาชุมชน ในชื่อกิจกรรม **ศูนย์จัดการกองทุนชุมชนบริหารจัดการหนี้ “สำนึกดี แผนดี บริหารหนี้ได้”** เพื่อส่งเสริมสนับสนุนการบริหารจัดการหนี้ครัวเรือนที่เกิดจากการกู้ยืมจากกลุ่ม/กองทุนการเงิน ในหมู่บ้าน/ชุมชน รวมไปถึงการแก้ไขปัญหาหนี้ในระบบ โดยใช้กระบวนการบริหารจัดการหนี้ เน้นให้ครัวเรือนเป้าหมายมีการเสริมสร้างความรู้ด้านการเงิน การบริหารจัดการหนี้ และการสร้างวินัยทางการเงินให้กับครัวเรือน รวมถึงการส่งเสริมอาชีพเพื่อสร้างรายได้เพิ่มให้กับครัวเรือน โดยมีรายละเอียดการดำเนินกิจกรรม **ศูนย์จัดการกองทุนชุมชนบริหารจัดการหนี้ “สำนึกดี แผนดี บริหารหนี้ได้” ดังนี้**

- การวิเคราะห์/วางแผนการใช้จ่ายทางการเงิน
- การสร้างแรงจูงใจในการปรับพฤติกรรมทางการเงิน
- การส่งเสริมการออม
- การดำเนินชีวิตตามหลักปรัชญาของเศรษฐกิจพอเพียง
- การส่งเสริมการบริหารจัดการหนี้
 - เทคนิคการลดหนี้ (รู้สภาพหนี้, เทคนิคการยุบ/ย้าย/ขยายเพื่อลดหนี้)
 - การวางแผนหนี้สินแบบเชิงรุก
 - การจัดทำบัญชีครัวเรือน/ทำแผนพัฒนาครัวเรือน
- สนับสนุนกิจกรรมการบริหารจัดการหนี้ของครัวเรือนเป้าหมาย (การสนับสนุนอาชีพให้กับครัวเรือนเป้าหมาย)
 - การสนับสนุนกิจกรรมการบริหารจัดการหนี้ หรือการส่งเสริมอาชีพ (ปีงบประมาณ พ.ศ. 2566 สนับสนุนงบประมาณแห่งละ 50,000 บาท) เป็นการสนับสนุนให้ครัวเรือนเป้าหมายที่เข้าร่วมกิจกรรมศูนย์จัดการกองทุนชุมชนบริหารจัดการหนี้ “สำนึกดี แผนดี บริหารหนี้ได้” เท่านั้น และเป็นกิจกรรมส่งเสริมอาชีพให้มีรายได้เพิ่มขึ้น เป็นอาชีพที่สอดคล้องกับศักยภาพของครัวเรือนตรงกับความต้องการของตลาด โดยครัวเรือนเป้าหมายและคณะกรรมการศูนย์จัดการกองทุนชุมชนร่วมกันจัดทำแผนการส่งเสริมการประกอบอาชีพ ทำการวิเคราะห์ตลาด วิเคราะห์ศักยภาพของครัวเรือน และระบุความต้องการในการประกอบอาชีพของครัวเรือน ส่งเสริมกิจกรรมการประกอบอาชีพให้มีรายได้เพิ่มขึ้น เป็นอาชีพที่สอดคล้องกับศักยภาพของครัวเรือนตรงกับความต้องการของตลาด โดยดำเนินการในรูปแบบ “เงินทุนคืนกลุ่ม”
 - การส่งเสริมการประกอบอาชีพของครัวเรือนเป้าหมาย ควรดำเนินการเป็นกลุ่มและกำหนดเงื่อนไขการดำเนินการไว้อย่างชัดเจน สามารถปฏิบัติได้จริง โดยไม่เป็นปัญหาหรือเป็นภาระของครัวเรือนเป้าหมาย และเป็นที่ยอมรับ/เข้าใจร่วมกันระหว่างคณะกรรมการศูนย์จัดการกองทุนชุมชนและครัวเรือนเป้าหมาย โดยให้สอดคล้องกับความต้องการของตลาด องค์กรความรู้และศักยภาพของครัวเรือนเป้าหมาย

- ไม่ควรดำเนินการในลักษณะนำงบประมาณมาแบ่งเฉลี่ยกัน หรือซื้อวัสดุแจกจ่ายเป็นรายครัวเรือน
- ห้ามนำงบประมาณที่ได้รับไปดำเนินการในรูปแบบเงินทุนหมุนเวียน (เงินกู้) หรือจัดซื้อครุภัณฑ์ และห้ามมิให้นำเงินดังกล่าวไปดำเนินการกิจกรรมที่ไม่ก่อให้เกิดรายได้

การส่งเสริมอาชีพการดำเนินการในลักษณะ “เงินทุนคืนกลุ่ม” ดังนี้

เงินทุนคืนกลุ่ม หมายถึง เงินที่กลุ่มได้รับการสนับสนุนจากหน่วยงานที่เกี่ยวข้อง เพื่อให้นำไปลงทุนประกอบอาชีพในกลุ่ม ซึ่งเมื่อมีรายได้กลับมา จะต้องจัดสรรผลกำไรหรือแบ่งรายได้ส่วนหนึ่งตามที่กลุ่มได้ตกลงกันไว้คืนให้กับกลุ่ม ไว้ใช้สำหรับเป็นเงินทุนในการสนับสนุนการดำเนินการในครั้งต่อไป โดยการลงทุนให้กลุ่มนั้น สามารถทำได้ในรูปแบบของเงินหรือผลผลิตที่เกิดจากการลงทุนในการประกอบอาชีพ เพื่อให้กลุ่มนำเอาผลผลิตที่ครัวเรือนให้มานั้นไปจำหน่ายเพื่อให้เกิดเป็นรายได้ในการเป็นเงินทุนคืนแก่กลุ่มต่อไป ทั้งนี้ ขึ้นอยู่กับข้อตกลงของแต่ละกลุ่มที่กำหนดไว้

ยกตัวอย่าง เช่น

1) คณะกรรมการศูนย์จัดการกองทุนชุมชนบ้านโป่ง หมู่ที่ 6 ตำบลป่าแดด อำเภอแม่สรวย จังหวัดเชียงราย ได้กำหนดเงื่อนไขในการขอรับเงินส่งเสริม/สนับสนุนอาชีพแก่ครัวเรือนในลักษณะเงินทุนคืนกลุ่ม ซึ่งต้องเป็นกิจกรรมที่เป็นประโยชน์และมีรายได้เพิ่ม โดยเมื่อมีรายได้เกิดขึ้นให้นำผลกำไรที่ได้จากการนำเงินส่วนนี้ไปประกอบอาชีพ แบ่งออกเป็น 2 ส่วน คือ

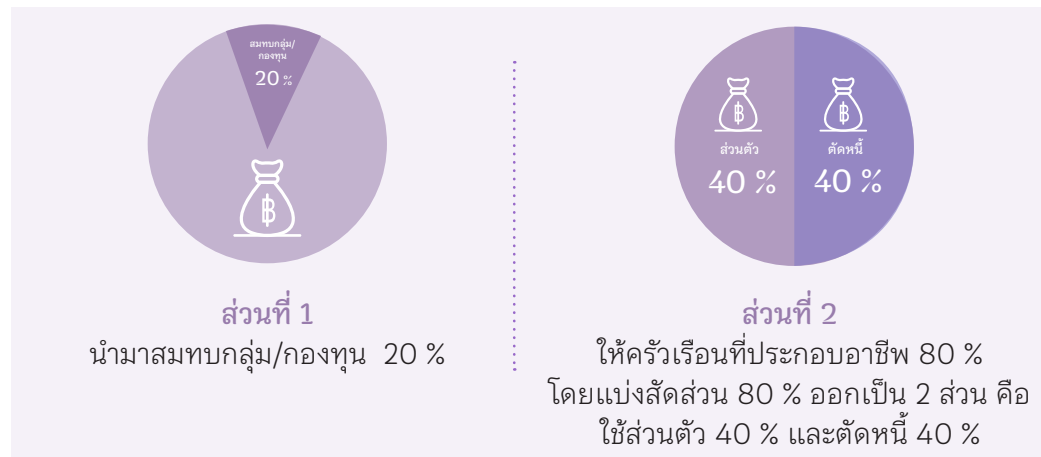

2) ศูนย์จัดการกองทุนชุมชนบ้านค้อเขียว ตำบลค้อเขียว หมู่ที่ 1 อำเภวาริชภูมิ จังหวัดสกลนคร มีการดำเนินการในรูปแบบ “เงินทุนคืนกลุ่ม” โดยส่งเสริมสนับสนุนครัวเรือนเป้าหมายในการเลี้ยงไก่พันธุ์ไข่ ซึ่งได้กำหนดให้สมาชิกร่วมกันเลี้ยง พร้อมจัดเวรยามในการให้อาหารและดูแล ณ ที่ทำการศูนย์จัดการกองทุนชุมชน และอีกส่วนหนึ่งให้สมาชิกนำกลับไปเลี้ยงที่บ้านของแต่ละครัวเรือน เมื่อได้ผลผลิตแล้วนำมาขาย โดยใช้มติที่ประชุมในการจัดสรรรายได้ส่วนหนึ่งเป็นเงินกองกลางเพื่อต่อยอดกลุ่มอาชีพต่อไป และครัวเรือนที่นำไก่พันธุ์ไข่ไปเลี้ยงที่บ้านให้นำผลผลิตมาให้กลุ่ม วันละ 2 ฟอง เพื่อให้กลุ่มนำเอาผลผลิตที่เกิดขึ้นไปจำหน่าย เพื่อให้เป็นทุนคืนกลุ่ม

6 ติดตามการดำเนินงาน

ติดตามสนับสนุนการดำเนินงานทุกระดับ ดังนี้

- 1) พัฒนาการจังหวัด/หัวหน้ากลุ่มงาน/พัฒนาการอำเภอติดตามกำกับดูแลรวมทั้งกำกับเจ้าหน้าที่ที่รับผิดชอบให้ความสำคัญในการดำเนินการขับเคลื่อนการดำเนินงานศูนย์จัดการกองทุนชุมชนตามแนวทางกรมฯ ให้บรรลุเป้าหมายและตัวชี้วัดที่กำหนด คือ ครัวเรือนเป้าหมายสามารถลดหนี้หรือปลดหนี้ได้ และครัวเรือนเป้าหมายได้รับการสนับสนุนอาชีพ แม้ว่าศูนย์จัดการกองทุนชุมชนจะสามารถบริหารจัดการหนี้ได้ตามเป้าหมายที่กรมฯ กำหนดแล้วให้คอยติดตาม สนับสนุน และควบคุมให้มีคุณภาพ เกิดผลสัมฤทธิ์ในการแก้ไขปัญหาหนี้สินครัวเรือนอย่างต่อเนื่อง
- 2) นักวิชาการพัฒนาชุมชนจังหวัดต้องติดตามสนับสนุน และกำกับดูแลให้คำแนะนำเจ้าหน้าที่ที่รับผิดชอบงานอย่างสม่ำเสมอ หากมีข้อติดขัดในการดำเนินงานศูนย์จัดการกองทุนชุมชน ให้ลงพื้นที่ชี้แจงสร้างความรู้ ความเข้าใจในการดำเนินงานศูนย์จัดการกองทุนชุมชน
- 3) พัฒนาการผู้รับผิดชอบงานศูนย์จัดการกองทุนชุมชน ควรให้ความสำคัญในการติดตามผลการดำเนินงานของศูนย์จัดการกองทุนชุมชนอย่างต่อเนื่องสม่ำเสมอ เพื่อรับทราบถึงปัญหา/อุปสรรค และให้คำแนะนำรวมถึงแนวทางแก้ไขปัญหาแก่คณะกรรมการศูนย์จัดการกองทุนชุมชน
- 4) คณะกรรมการศูนย์จัดการกองทุนชุมชนควรติดตามตรวจเยี่ยมครัวเรือนที่เข้าร่วมโครงการเป็นประจำเพื่อรับทราบปัญหาไม่ว่าจะเป็นด้านหนี้สิน หรือการประกอบอาชีพ รวมทั้งส่งเสริมสนับสนุนให้ครัวเรือนมีการจัดทำบัญชีครัวเรือน เพื่อให้รู้รายรับ รายจ่าย รู้ต้นทุน ป้องกันจุดรั่วไหล นำไปสู่การจัดทำแผนพัฒนาครัวเรือน ซึ่งคณะกรรมการศูนย์จัดการกองทุนชุมชนจะนำข้อมูลที่ได้มาวางแผนและจัดทำแผนบริหารความเสี่ยง นำมาปรับใช้ในการดำเนินงานศูนย์จัดการกองทุนชุมชนต่อไป

กระบวนการบริหารจัดการหนี้

5 | การติดตามผลการดำเนินงาน

พัฒนาการจังหวัด /ผอ.กลุ่มงาน /พัฒนาการอำเภอ	นักวิชาการจังหวัด	พัฒนาการ	คณะกรรมการศูนย์จัดการกองทุนชุมชน
ติดตาม กำกับดูแล กำชับ จมท. ผู้รับผิดชอบให้ความสำคัญในการดำเนินงานขับเคลื่อนการดำเนินงานศูนย์จัดการกองทุนชุมชนในที่ประชุมทุกเดือน	ติดตาม สนับสนุน กำกับดูแล ให้คำแนะนำแนวทางแก้ไขแก่เจ้าหน้าที่ระดับอำเภออย่างสม่ำเสมอ	ติดตาม สนับสนุน การดำเนินงาน ให้คำแนะนำ รวมถึงคำปรึกษา แนวทางแก้ไขแก่ คณะกรรมการศูนย์จัดการกองทุนชุมชนอย่างต่อเนื่อง และสม่ำเสมอ	ติดตาม ตรวจเยี่ยม ครัวเรือนเป้าหมายเป็นประจำ
			รับทราบ ช่วยแก้ไขปัญหาด้านหนี้สิน ส่งเสริมสนับสนุนการประกอบอาชีพของครัวเรือน นำข้อมูลที่ได้มาจัดทำแผนพัฒนาครัวเรือน รวมถึงแผนการบริหารความเสี่ยงมาปรับใช้ในการดำเนินงานศูนย์จัดการกองทุนชุมชน

ภาพประกอบแสดงการติดตามผลการดำเนินงานในทุกระดับ

ส่วนที่ 4

ศูนย์จัดการกองทุนชุมชน ต้นแบบด้านการบริหารจัดการ จัดการหนี้



การสนับสนุนการดำเนินงาน ศูนย์จัดการกองทุนชุมชนสู่การเป็นต้นแบบ ด้านการบริหารจัดการหนี้



ความเป็นมา

ปัจจุบัน กรมการพัฒนาชุมชน ได้ส่งเสริมสนับสนุนและพัฒนาศูนย์จัดการกองทุนชุมชนให้เป็นต้นแบบด้านการบริหารจัดการหนี้ จนสามารถเป็นแหล่งเรียนรู้ด้านการบริหารจัดการหนี้ให้กับคนในชุมชน/กลุ่ม/กองทุน/องค์กรการเงินต่าง ๆ ในชุมชน รวมไปถึงศูนย์จัดการกองทุนชุมชนอื่น ๆ ในพื้นที่ใกล้เคียงด้วย โดยผ่านกระบวนการอบรมให้ความรู้ พัฒนาศักยภาพคณะกรรมการศูนย์จัดการกองทุนชุมชน ซึ่งเป็นกลไกขับเคลื่อนที่สำคัญในการบริหารจัดการเงินทุนในชุมชน พร้อมทั้งสนับสนุนงบประมาณในการจัดทำสื่อประชาสัมพันธ์ ผลการดำเนินงานจัดทำฐานการเรียนรู้เพื่อรองรับการเป็นแหล่งศึกษา เรียนรู้ ดูงาน โดยกรมการพัฒนาชุมชน ได้ส่งเสริมสนับสนุนให้มีศูนย์จัดการกองทุนชุมชนต้นแบบด้านการบริหารจัดการหนี้ นับตั้งแต่ปีงบประมาณ พ.ศ. 2561 ถึง ปีงบประมาณ พ.ศ. 2565 รวมทั้งสิ้น 81 แห่ง ภายใต้โครงการศูนย์จัดการกองทุนชุมชนสู่การเป็นต้นแบบด้านการบริหารจัดการหนี้ เป็นการส่งเสริมและพัฒนาศูนย์จัดการกองทุนชุมชนสู่การเป็นต้นแบบด้านการบริหารจัดการหนี้ โดยมุ่งหวังให้มีแหล่งเรียนรู้ด้านการบริหารจัดการหนี้ครอบคลุมทั้ง 76 จังหวัดทั่วประเทศ อีกทั้งยังเป็นการเผยแพร่ประชาสัมพันธ์ สร้างการรับรู้ สร้างความตระหนัก ในการปรับเปลี่ยนพฤติกรรมทางการเงินให้กับประชาชน โดยผ่านสื่อประชาสัมพันธ์ ผลการดำเนินงานศูนย์จัดการกองทุนชุมชนที่ได้รับการคัดเลือกให้เป็นต้นแบบด้านการบริหารจัดการหนี้ตามเกณฑ์ที่กรมการพัฒนาชุมชนกำหนด พร้อมทั้งสนับสนุนการพัฒนาศูนย์จัดการกองทุนชุมชนต้นแบบ งบประมาณ แห่งละ 100,000 บาท ในการจัดทำสื่อประชาสัมพันธ์ ผลการดำเนินงาน จัดทำฐานการเรียนรู้เพื่อรองรับการเป็นแหล่งศึกษา ดูงาน นอกจากนี้ ยังได้รวบรวมความรู้ เทคนิค รูปแบบและ (Model) การบริหารจัดการหนี้ โดยมีประเด็นข้อมูลปฏิบัติการดำเนินงานให้ศึกษา เรียนรู้ ดังต่อไปนี้

- สมาชิกศูนย์จัดการกองทุนชุมชน
- กระบวนการปรับโครงสร้างหนี้ที่ประสบความสำเร็จ
- รูปแบบการบริหารจัดการหนี้ศูนย์จัดการกองทุนชุมชน
- ปัจจัยความสำเร็จการบริหารจัดการหนี้ศูนย์จัดการกองทุนชุมชน
** (จำนวนหนี้รายครัวเรือนก่อน – หลังเข้าร่วมโครงการ) **
- มีเทคนิคการสร้างแรงจูงใจแก่ครัวเรือนเป้าหมาย
- มีการส่งเสริมอาชีพครัวเรือนเป้าหมายตามกิจกรรม “สำนึกดี แผนดี บริหารหนี้ได้”
- มีแนวทาง/วิธีการส่งเสริมสนับสนุนครัวเรือนเป้าหมายให้มีการลดหนี้/ปลดหนี้

รวมถึงปัจจัยความสำเร็จการดำเนินงานศูนย์จัดการกองทุนชุมชนสู่การเป็นต้นแบบด้านการบริหารจัดการหนี้ ที่สามารถนำไปปรับใช้เป็นแนวทางให้เข้ากับพื้นที่บริบทชุมชน ในการขับเคลื่อนการดำเนินงานศูนย์จัดการกองทุนชุมชน



ความหมาย

ศูนย์จัดการกองทุนชุมชนต้นแบบ

ศูนย์จัดการกองทุนชุมชนต้นแบบ หมายถึง ศูนย์จัดการกองทุนชุมชนที่ผ่านกระบวนการคัดเลือกตามหลักเกณฑ์ที่กรมการพัฒนาชุมชนกำหนด และได้รับการพัฒนาศักยภาพให้เป็นต้นแบบด้านการบริหารจัดการหนี้ มีผลการดำเนินงานที่ชัดเจน เป็นรูปธรรม มีปัจจัยความสำเร็จ มีเทคนิคหรือรูปแบบ (Model) การบริหารจัดการหนี้ที่เหมาะสมสอดคล้องกับบริบทการดำเนินงานกลุ่ม/กองทุน/องค์กรการเงินต่าง ๆ ในชุมชน



วัตถุประสงค์

ศูนย์จัดการกองทุนชุมชนต้นแบบ

เพื่อส่งเสริมสนับสนุนให้ศูนย์จัดการกองทุนชุมชนต้นแบบเป็นแหล่งศึกษา เรียนรู้ ดูงานด้านการบริหารจัดการหนี้



เป้าหมาย

ศูนย์จัดการกองทุนชุมชนต้นแบบ

เจ้าหน้าที่พัฒนาชุมชนทุกระดับ และคณะกรรมการศูนย์จัดการกองทุนชุมชน และหมู่บ้านที่เตรียมความพร้อมจะจัดตั้งใหม่เป็นศูนย์จัดการกองทุนชุมชน ได้นำปัจจัยความสำเร็จ มีเทคนิคหรือรูปแบบ (Model) การบริหารจัดการหนี้ที่ประสบความสำเร็จไปปรับใช้เป็นแนวทางการขับเคลื่อนการดำเนินงานศูนย์จัดการกองทุนชุมชนให้เหมาะสมสอดคล้องกับบริบทการดำเนินงานกลุ่ม/กองทุน/องค์กรการเงินต่าง ๆ ในชุมชน



บทบาทหน้าที่/ภารกิจ

ศูนย์จัดการกองทุนชุมชนต้นแบบ

1. เป็นแหล่งศึกษาเรียนรู้ ดูงาน การแก้ไขปัญหาหนี้ครัวเรือนในชุมชน
2. เป็นแหล่งศึกษาเรียนรู้ ดูงาน การบูรณาการบริหารจัดการเงินทุนในชุมชนที่เป็นระบบ
3. เป็นแหล่งศึกษาเรียนรู้ ดูงาน การส่งเสริมอาชีพครัวเรือนต้นแบบ กิจกรรมศูนย์จัดการกองทุนชุมชนบริหารจัดการหนี้ “สำนึกดี แผนดี บริหารหนี้ได้”

โครงการศูนย์จัดการกองทุนชุมชนสู่การเป็นต้นแบบด้านการบริหารจัดการหนี้

กรมการพัฒนาชุมชน ได้จัดสรรงบประมาณให้สำนักงานพัฒนาชุมชนอำเภอดำเนินงานโครงการ ศูนย์จัดการกองทุนชุมชนสู่การเป็นต้นแบบด้านการบริหารจัดการหนี้ เพื่อส่งเสริมสนับสนุน และเพิ่มศักยภาพศูนย์จัดการกองทุนชุมชนที่ได้รับการคัดเลือกตามเกณฑ์การคัดเลือกที่กรมการพัฒนาชุมชนกำหนด เพื่อให้เป็นแหล่งเรียนรู้ ศึกษาดูงาน และสร้างความตระหนักในการปรับเปลี่ยนพฤติกรรม การใช้จ่ายเงินของคนทั้งในและนอกชุมชน รวมถึงเป็นการประชาสัมพันธ์เผยแพร่องค์ความรู้การดำเนินงานศูนย์จัดการกองทุนชุมชนในการบริหารจัดการหนี้ครัวเรือน โดยมีวัตถุประสงค์เพื่อพัฒนาศักยภาพศูนย์จัดการกองทุนชุมชนสู่การเป็นต้นแบบและเป็นแหล่งเรียนรู้ด้านการบริหารจัดการหนี้ และเพื่อส่งเสริมการประชาสัมพันธ์สร้างการเรียนรู้ และสร้างความตระหนักในการปรับเปลี่ยนพฤติกรรมทางการเงิน โดยมีกิจกรรม ดังนี้

- กิจกรรมประชุมเชิงปฏิบัติการพัฒนาศักยภาพศูนย์จัดการกองทุนชุมชนสู่การเป็นต้นแบบด้านการบริหารจัดการหนี้
- กิจกรรมสนับสนุนการดำเนินงานศูนย์จัดการกองทุนชุมชนสู่การเป็นต้นแบบด้านการบริหารจัดการหนี้

รายละเอียดการดำเนินงาน ดังนี้

1. กรมการพัฒนาชุมชน พิจารณาจัดตั้งคณะกรรมการคัดเลือกศูนย์จัดการกองทุนชุมชนดีเด่นระดับกรม พร้อมจัดทำเกณฑ์การคัดเลือก และแจ้งจังหวัดเป้าหมาย ดำเนินการประเมินศักยภาพศูนย์จัดการกองทุนชุมชนดีเด่นระดับจังหวัด
2. จังหวัดเป้าหมาย สรุปรายละเอียด/ผลความสำเร็จการดำเนินงานศูนย์จัดการกองทุนชุมชนดีเด่นระดับจังหวัด โดยจัดทำเป็นรูปเล่มผลการดำเนินงานศูนย์จัดการกองทุนชุมชนส่งให้กรมการพัฒนาชุมชน
3. กรมการพัฒนาชุมชน โดยคณะกรรมการคัดเลือกศูนย์จัดการกองทุนชุมชนดีเด่นระดับกรม ทำการคัดเลือกและประกาศผลการคัดเลือกศูนย์จัดการกองทุนชุมชนดีเด่นระดับกรม
4. กรมการพัฒนาชุมชนจัดสรรงบประมาณให้อำเภอที่ตั้งของศูนย์จัดการกองทุนชุมชนที่ได้รับการคัดเลือกเป็นศูนย์จัดการกองทุนชุมชนดีเด่นระดับกรมการพัฒนาชุมชน ดำเนินงานกิจกรรมสนับสนุนการดำเนินงานศูนย์จัดการกองทุนชุมชนสู่การเป็นต้นแบบด้านการบริหารจัดการหนี้ แบ่งเป็น 2 กิจกรรม ดังนี้

4.1 กิจกรรมประชุมเชิงปฏิบัติการสนับสนุนการดำเนินงานศูนย์จัดการกองทุนชุมชนสู่การเป็นต้นแบบด้านการบริหารจัดการหนี้ ณ ศูนย์จัดการกองทุนชุมชนดีเด่น โดยมีประเด็นเนื้อหา ดังนี้

1) ทบทวนผลการดำเนินงานของศูนย์จัดการกองทุนชุมชน ถอดองค์ความรู้ปัจจัยความสำเร็จการดำเนินงานศูนย์จัดการกองทุนชุมชนสู่การเป็นต้นแบบการบริหารจัดการหนี้ โดยให้จัดทำเป็นรูปเล่ม มีประเด็นเนื้อหา เช่น

- ข้อมูลทั่วไป แนวคิดการบูรณาการกองทุนเข้าร่วมเป็นสมาชิกของศูนย์จัดการกองทุนชุมชน
- ข้อมูลเกี่ยวกับการบริหารจัดการหนี้ เทคนิครูปแบบ และวิธีการการบริหารจัดการหนี้ ผลการปรับโครงสร้างหนี้
- ข้อมูลครัวเรือนต้นแบบที่สามารถลดและปลดหนี้

2) วางแผนกำหนดทิศทางการขับเคลื่อนงานศูนย์จัดการกองทุนชุมชนต้นแบบด้านการบริหารจัดการหนี้ และจัดทำแผนพัฒนาศูนย์จัดการกองทุนชุมชนดีเด่นสู่การเป็นต้นแบบด้านการบริหารจัดการหนี้

4.2 กิจกรรมสนับสนุนการดำเนินงานศูนย์จัดการกองทุนชุมชนตามแผนการพัฒนาศูนย์จัดการกองทุนชุมชนสู่การเป็นต้นแบบด้านการบริหารจัดการหนี้

สำนักงานพัฒนาชุมชนอำเภอร่วมกับศูนย์จัดการกองทุนชุมชนดีเด่น สนับสนุนกิจกรรมตามแผนพัฒนาฯ ดังนี้

1) จัดทำสื่อประชาสัมพันธ์ความสำเร็จในการดำเนินงานศูนย์จัดการกองทุนชุมชนดีเด่น เพื่อให้เป็นแหล่งเรียนรู้ศึกษาดูงาน และสร้างความตระหนักในการปรับเปลี่ยนพฤติกรรมการใช้เงินของคนทั้งในและนอกชุมชน มีประเด็นเนื้อหาการนำเสนอ เช่น ที่มาการบูรณาการกองทุนเข้าร่วมเป็นสมาชิกของศูนย์จัดการกองทุนชุมชน, กระบวนการขั้นตอนการดำเนินงานศูนย์จัดการกองทุนชุมชน, รูปแบบและวิธีการการบริหารจัดการหนี้ ความเป็นต้นแบบความสำเร็จในการบริหารจัดการหนี้ (ผลการบริหารจัดการหนี้ ปรับโครงสร้างหนี้ไปสู่อะไร 1 ครัวเรือน 1 สัญญา, ลดหนี้/ปลดหนี้), กิจกรรมการส่งเสริมอาชีพ (กองทุนสำนึกดี), องค์ความรู้/เทคนิคด้านการแก้ไขปัญหาหนี้สินครัวเรือนที่ประสบความสำเร็จ, ทิศทางการพัฒนาศูนย์จัดการกองทุนชุมชนดีเด่นสู่การเป็นต้นแบบด้านการบริหารจัดการหนี้ และความคาดหวังที่ต้องการให้ศูนย์จัดการฯ ก้าวต่อไปในรูปแบบของ VDO Presentation, สื่อวีดิทัศน์, เอกสารเผยแพร่, จัดทำชุดความรู้สำหรับถ่ายทอดความรู้สู่ประชาชน (แผ่นพับ หนังสือประชาสัมพันธ์ อื่น ๆ)

2) พัฒนาฐานเรียนรู้ ให้มีความพร้อมสำหรับการเป็นแหล่งเรียนรู้ ศึกษา ดูงาน แก่คนทั้งในและนอกชุมชน โดยพิจารณาตามความเหมาะสม เช่น ทำป้ายไวนิล, Roll Up เป็นต้น โดยกำหนดให้จัดทำฐานเรียนรู้ อย่างน้อย 4 จุด ยกตัวอย่าง เช่น

- 1) ฐานการบริหารศูนย์จัดการกองทุนชุมชน
- 2) ฐานการส่งเสริมอาชีพตามกิจกรรมสำนึกดี แผนดี บริหารหนี้ได้
- 3) ฐานครัวเรือนต้นแบบลด/ปลดหนี้
- 4) ครัวเรือนต้นแบบปลดหนี้้อย่างยั่งยืน เป็นต้น

การดำเนินงาน ศูนย์จัดการกองทุนชุมชนสู่การเป็นต้นแบบด้านการบริหารจัดการหนี้



ภาพแสดงแนวทางการสนับสนุนศูนย์จัดการกองทุนชุมชนต้นแบบด้านการบริหารจัดการหนี้ (งบประมาณแห่งละ 100,000 บาท)

การดำเนินงาน ศูนย์จัดการกองทุนชุมชนสู่การเป็นต้นแบบด้านการบริหารจัดการหนี้



ภาพแสดงแนวทางการพัฒนาฐานการเรียนรู้เพื่อเป็นแหล่งศึกษาดูงานของศูนย์จัดการกองทุนชุมชนต้นแบบด้านการบริหารจัดการหนี้

ทั้งนี้ สามารถศึกษาเทคนิค รูปแบบ และ (Model) การบริหารจัดการหนี้ รวมถึงปัจจัยความสำเร็จการดำเนินงานศูนย์จัดการกองทุนชุมชนต้นแบบด้านการบริหารจัดการหนี้ที่สามารถนำไปปรับใช้เป็นแนวทางให้เข้ากับพื้นที่บริบทชุมชน ในการขับเคลื่อนการดำเนินงานศูนย์จัดการกองทุนชุมชน ได้จากคู่มือถอดรหัส Model การบริหารจัดการหนี้ ศูนย์จัดการกองทุนชุมชนต้นแบบ ปี 2564 และ ปี 2565 โดยสแกน QR Code ได้จากด้านล่างนี้



คู่มือถอดรหัส MODEL
การบริหารจัดการหนี้ ศจก.ต้นแบบ
ปี 2564



คู่มือถอดรหัส MODEL
การบริหารจัดการหนี้ ศจก.ต้นแบบ
ปี 2565

ทะเบียนรายชื่อศูนย์จัดการกองทุนชุมชนต้นแบบด้านการบริหารจัดการหนี้
จำนวน 81 แห่ง ในพื้นที่ 76 จังหวัด 18 เขตตรวจราชการ

ที่	จังหวัด	ชื่อศูนย์จัดการ ต้นแบบ	ที่ตั้ง		"ปีที่ได้รับรางวัล ศูนย์จัดการกองทุน ชุมชนต้นแบบ"	
			ตำบล	อำเภอ		
1	นนทบุรี	บ้านคลองฝรั่ง	7	ไทรน้อย	ไทรน้อย	ปี 2565
2	ปทุมธานี	บ้านคลองแยด	6	บ่อเงิน	ลาดหลุมแก้ว	ปี 2561
3	สมุทรปราการ	บ้านสุขสวัสดิ์	13	ในคลองบางปลากด	พระสมุทรเจดีย์	ปี 2564
4	นครปฐม	บ้านหนองยายนุ่น	3	กระต๊อบ	กำแพงแสน	ปี 2562
5	ชัยนาท	บ้านโรงวัว	8	เสือโฮก	เมืองชัยนาท	ปี 2564
6	ลพบุรี	บ้านพุนทรัพย์	7	ชัยสมบูรณ	ลำสนธิ	ปี 2565
7	สิงห์บุรี	บ้านคอนตะโหนด	7	โพทะเล	ค่ายบางระจัน	ปี 2561
8	อ่างทอง	บ้านโพธิ์ราษฎร์	4	บางเจ้าฉ่า	โพธิ์ทอง	ปี 2565
9	พระนครศรีอยุธยา	บ้านสนามเพ็ญ	9	สามัคคี	อุทัย	ปี 2565
10	สระบุรี	บ้านหนองคู	9	หนองปลาไหล	เมืองสระบุรี	ปี 2562
11	กาญจนบุรี	บ้านเขาดินสอ	12	ดอนแสลบ	ห้วยกระเจา	ปี 2564
12	ราชบุรี	บ้านบางนางสุญ	8	วัดเพลง	วัดเพลง	ปี 2561
13	สุพรรณบุรี	บ้านบางเลน	1	กฤษณา	บางปลาม้า	ปี 2562
14	เพชรบุรี	บ้านดงตากิด	2	หนองหญ้าปล้อง	หนองหญ้าปล้อง	ปี 2561
15	เพชรบุรี	บ้านหนองประดู่	3	หนองชุมพล	เขาย้อย	ปี 2562
16	ประจวบคีรีขันธ์	บ้านห้วยพลู	11	ร้อนทอง	บางสะพาน	ปี 2565
17	สมุทรสาคร	บ้านวังนกไผ่	8	หนองนกไผ่	กระทุ่มแบน	ปี 2565

ที่	จังหวัด	ชื่อศูนย์จัดการ ต้นแบบ	ที่ตั้ง		"ปีที่ได้รับรางวัล ศูนย์จัดการกองทุน ชุมชนต้นแบบ"	
			ตำบล	อำเภอ		
18	สมุทรสงคราม	บ้านคลองเป็ง	2	บางนางลี่	อัมพวา	ปี 2565
19	ฉะเชิงเทรา	บ้านปลายคลอง 18	11	บางน้ำเปรี้ยว	เมือง	ปี 2565
20	ชลบุรี	บ้านป่าแดง	1	ห้างสูง	หนองใหญ่	ปี 2561
21	ชลบุรี	บ้านหินดาด	2	หนองไผ่แก้ว	บ้านบึง	ปี 2562
22	ระยอง	บ้านชากทองกลาง	2	ชากบน	บ้านค่าย	ปี 2564
23	จันทบุรี	บ้านชากไทย	4	ชากไทย	เขาศิษณุภูมิ	ปี 2561
24	จันทบุรี	บ้านคลองเม่น	10	ทุ่งนายน	สอยดาว	ปี 2562
25	ตราด	บ้านคลองปอ	2	แหลมงอบ	แหลมงอบ	ปี 2565
26	นครนายก	บ้านน้ำซับ	9	ศรีกะอาง	บ้านนา	ปี 2564
27	ปราจีนบุรี	บ้านดงตาแทน	4	ดงพระราม	เมือง	ปี 2565
28	สระแก้ว	บ้านถาวรสามัคคี	13	หนองม่วง	โคกสูง	ปี 2564
29	ชุมพร	บ้านดวงดี	7	สองพี่น้อง	ท่าแซะ	ปี 2565
30	นครศรีธรรมราช	บ้านบางสะพาน	7	บางจาก	เมืองนครศรีฯ	ปี 2562
31	พัทลุง	บ้านทุ่งโต๊ะหีบะ	8	โคกลัก	บางแก้ว	ปี 2561
32	สุราษฎร์ธานี	บ้านคลองใหม่	5	วัดประดู่	เมือง	ปี 2565
33	สงขลา	บ้านเชิงแส	4	เชิงแส	กระแสดินธุ์	ปี 2565
34	กระบี่	บ้านบางโสก	5	เขาต่อ	ปลายพระยา	ปี 2561
35	ตรัง	บ้านทุ่งยาง	4	ท่าสะบ้า	วังวิเศษ	ปี 2564
36	พังงา	บ้านคลองจูด	5	มะรุ่ย	ทับปุด	ปี 2565
37	ภูเก็ต	บ้านบางหวาน	1	กมลา	กระทุ้	ปี 2565
38	ระนอง	บ้านบางหมีเหนือ	7	น้ำจืด	กระบุรี	ปี 2562
39	สตูล	บ้านหนองราโพธิ์	6	น้ำผุด	ละงู	ปี 2565
40	นราธิวาส	บ้านไอร์เจียะ	5	ชากอ	ศรีสาคร	ปี 2564
41	ปัตตานี	บ้านป่าศรี	3	ตะโล	ยะหริ่ง	ปี 2562
42	ยะลา	บ้านบันนังกระแจะ	5	ธารโต	ธารโต	ปี 2561
43	เลย	บ้านวังเย็น	10	นาดอกคำ	นาด้วง	ปี 2564
44	หนองคาย	บ้านคำปะกั้ง	5	บ้านโพธิ์	โพนพิสัย	ปี 2561
45	หนองบัวลำภู	บ้านหนองสะแบง	6	โคกใหญ่	โนนสัง	ปี 2565
46	อุดรธานี	บ้านทมป่าข่า	3	ทมนางาม	โนนสะอาด	ปี 2565
47	บึงกาฬ	บ้านโคกโขง	4	ปงไฮ	เซกา	ปี 2562
48	นครพนม	บ้านกุงโง	10	หนองฮี	ปลาปาก	ปี 2565
49	มุกดาหาร	บ้านดอนขาด	4	ชะโนดน้อย	ดงหลวง	ปี 2565

ที่	จังหวัด	ชื่อศูนย์จัดการฯ ต้นแบบ	ที่ตั้ง			ปีที่ได้รับรางวัล ศูนย์จัดการกองทุน ชุมชนต้นแบบ
			หมู่ ที่	ตำบล	อำเภอ	
50	สกลนคร	บ้านบึงโนน	5	โคกสี	สว่างแดนดิน	ปี 2561
51	สกลนคร	บ้านคอนตาล	11	พังโคน	พังโคน	ปี 2562
52	กาฬสินธุ์	บ้านบอน	7	ลำห้วยหลัว	สมเด็จ	ปี 2564
53	ขอนแก่น	บ้านหนองแวงเรือ	7	ดงเมืองแอม	เขาสวนกวาง	ปี 2564
54	มหาสารคาม	บ้านห้วยหิน	3	นาเชือก	นาเชือก	ปี 2561
55	ร้อยเอ็ด	บ้านป่าเพิ่ม	11	สะอาดสมบูรณ์	เมืองร้อยเอ็ด	ปี 2562
56	ชัยภูมิ	บ้านโสก	10	บ้านโสก	คอนสวรรค์	ปี 2561
57	นครราชสีมา	บ้านหนองเม็ก	9	ด่านช้าง	บัวใหญ่	ปี 2564
58	บุรีรัมย์	บ้านท่าม่วงใหม่	11	ท่าม่วง	สตึก	ปี 2564
59	สุรินทร์	บ้านพลับ	4	สนม	สนม	ปี 2562
60	อำนาจเจริญ	บ้านหนองมะแซว	2	หนองมะแซว	เมืองอำนาจเจริญ	ปี 2565
61	ศรีสะเกษ	บ้านนาโพธิ์	3	ข่า	กันทรลักษ์	ปี 2561
62	ยโสธร	บ้านคอนมะซ่อม	4	โคกสำราญ	เลิงนกทา	ปี 2565
63	อุบลราชธานี	บ้านยางกระเดา	10	ท่าเมือง	ดอนมดแดง	ปี 2562
64	เชียงใหม่	บ้านหนองมะจับ	1	แม่แฝก	สันทราย	ปี 2564
65	ลำพูน	บ้านห้วยยาบ	2	ห้วยยาบ	บ้านธิ	ปี 2561
66	ลำพูน	บ้านทาป่าเปา	6	ทาปลาตุก	แม่ทา	ปี 2562
67	ลำปาง	บ้านเหล่ายาว	4	เสริมกลาง	เสริมงาม	ปี 2565
68	แม่ฮ่องสอน	บ้านแม่ฮี้	5	แม่ฮี้	ปาย	ปี 2565
69	เชียงราย	บ้านโป่ง	6	ป่าแดด	แม่สรวย	ปี 2561
70	น่าน	บ้านเชียงยี่น	4	บ่อสวก	เมืองน่าน	ปี 2562
71	พะเยา	บ้านห้วยสิงห์	1	ปง	ปง	ปี 2564
72	แพร่	บ้านนาฝาย	8	บ้านเวียง	ร้องกวาง	ปี 2564
73	ตาก	บ้านสะแกเครือ	3	วังประจวบ	เมืองตาก	ปี 2561
74	พิษณุโลก	บ้านแก่งทุ่ง	4	บ่อโพธิ์	นครไทย	ปี 2564
75	เพชรบูรณ์	บ้านหนองคล้า	8	พุดเตย	วิเชียรบุรี	ปี 2564
76	สุโขทัย	บ้านหนองบัว	6	ท่าชัย	ศรีสัชชนาลัย	ปี 2565
77	อุดรดิตถ์	บ้านคลองน้ำไหล	9	คอรัม	พิชัย	ปี 2562
78	กำแพงเพชร	บ้านวังตะกู่	11	วังควง	พรานกระต่าย	ปี 2562
79	นครสวรรค์	บ้านอ่างทอง	3	อ่างทอง	บรรพตพิสัย	ปี 2565
80	พิจิตร	บ้านหนองสาหร่ายใหม่	3	คลองทราย	สากเหล็ก	ปี 2565
81	อุทัยธานี	บ้านหนองจิก	7	หนองยาง	หนองฉาง	ปี 2561
รวมทั้งสิ้น		81	แห่ง			

ส่วนที่ 5

ประเด็นเน้นย้ำ

การดำเนินงาน

ศูนย์จัดการกองทุนชุมชน



ข้อที่ 1 เดิมใช้ชื่อ สถาบันการจัดการเงินกองทุนชุมชน เปลี่ยนเป็น ศูนย์จัดการกองทุนชุมชน

1.1 กรมการพัฒนาชุมชน ได้ขับเคลื่อนการบูรณาการกองทุนชุมชนภายใต้ชื่อสถาบันการจัดการเงินกองทุนชุมชน ตั้งแต่ปีงบประมาณ พ.ศ. 2551 – 2560 และได้เปลี่ยนแปลงชื่อจาก “สถาบันการจัดการเงินชุมชน” เป็น “ศูนย์จัดการกองทุนชุมชน” ตามที่คณะกรรมการวิสามัญพิจารณาร่างพระราชบัญญัติรายจ่ายงบประมาณ ประจำปี 2560 ได้ให้ข้อเสนอแนะในการเปลี่ยนชื่อเนื่องจากมีความคล้ายคลึงกับสถาบันการเงินชุมชน

1.2 พระราชบัญญัติสถาบันการเงินประชาชน พ.ศ.2562 มาตรา 25 ห้ามผู้ใดนอกจากสถาบันการเงินประชาชนใช้ชื่อหรือคำแสดงชื่อทางธุรกิจว่า “สถาบันการเงินประชาชน” หรือคำอื่นใดที่มีความหมายเช่นเดียวกัน

กรมการพัฒนาชุมชน จึงได้มีการเปลี่ยนแปลงชื่อมาเป็น “ศูนย์จัดการกองทุนชุมชน” ตั้งแต่ปีงบประมาณ พ.ศ. 2561 เป็นต้นมา และแจ้งให้จังหวัด/อำเภอ ดำเนินการเปลี่ยนแปลงชื่อ และสร้างความเข้าใจเกี่ยวกับการดำเนินการดังกล่าว และหากยังมีศูนย์จัดการกองทุนชุมชนใด ยังมีการใช้ชื่อสถาบันการจัดการเงินกองทุนชุมชน ขอให้จังหวัด/อำเภอ สร้างความรู้ความเข้าใจและเปลี่ยนแปลงชื่อดังกล่าว

ข้อที่ 2 บทบาทหน้าที่ของศูนย์จัดการกองทุนชุมชน

ศูนย์จัดการกองทุนชุมชน มีหน้าที่ในการแก้ไขปัญหาหนี้สิน โดยเชื่อมโยงการบริหารจัดการเงินในชุมชนให้เป็นระบบ มีการจัดทำฐานข้อมูลทุนชุมชน ฐานข้อมูลหนี้สินครัวเรือน บริหารจัดการหนี้ ปรับโครงสร้างหนี้ และส่งเสริมวินัยทางการเงินให้กับคนในชุมชน และเกิดผลสัมฤทธิ์ในการแก้ไขปัญหาหนี้สินครัวเรือน จนสามารถลด/ปลดหนี้ได้ในที่สุด โดยการส่งเสริมสนับสนุนให้ครัวเรือนน้อมนำหลักปรัชญาของเศรษฐกิจพอเพียงไปปรับใช้ในการดำเนินชีวิต และวางแผนชีวิตนำไปสู่ชีวิตที่มีคุณภาพต่อไป ซึ่งถือเป็นเป้าหมายสูงสุดของการดำเนินงานศูนย์จัดการกองทุนชุมชน ดังนั้นศูนย์จัดการกองทุนชุมชนจึงทำหน้าที่เป็นหน่วยงานบริหารจัดการหนี้ที่แท้จริง หากศูนย์จัดการกองทุนชุมชนขยายบทบาทไปสู่การสนับสนุนสภาพคล่องแก่กลุ่ม องค์กร กองทุนการเงินที่เป็นสมาชิก หรือขยายขอบเขตไปสู่การรับฝากเงินหรือให้สินเชื่อแก่สมาชิกโดยตรง อาจเข้าข่ายเป็นสถาบันการเงินตามพระราชบัญญัติสถาบันการเงินประชาชน พ.ศ. 2562 มาตรา 26 ดังนั้น หากพบว่ายังมีศูนย์จัดการกองทุนชุมชนใดยังมีการทำธุรกรรมทางการเงินแก่คนในชุมชนอยู่ ให้เจ้าหน้าที่พัฒนาชุมชนผู้ขับเคลื่อนงานทุกระดับดำเนินการ ดังนี้

2.1 ลงพื้นที่ชี้แจงสร้างความรู้ ความเข้าใจในการดำเนินงานศูนย์จัดการกองทุนชุมชน แก่คณะกรรมการศูนย์จัดการกองทุนชุมชน เพื่อปรับเปลี่ยนรูปแบบการดำเนินงานศูนย์จัดการกองทุนชุมชนให้เป็นไปตามกรอบแนวทางที่กรมการพัฒนาชุมชนกำหนด

2.2 แยกบทบาทภารกิจของศูนย์จัดการกองทุนชุมชน กับการดำเนินธุรกรรมทางการเงินในรูปแบบ “สถาบันการเงินชุมชน” ออกจากกันให้ชัดเจน โดยถ่ายโอนภารกิจ (การรับฝากเงิน) ให้เป็นบทบาทหน้าที่ของกลุ่มออมทรัพย์เพื่อการผลิต หรือสถาบันการเงินชุมชนที่มีในหมู่บ้าน/ชุมชน เป็นผู้ดำเนินการ และให้สถาบันการเงินชุมชนเป็นสมาชิกของศูนย์จัดการกองทุนชุมชน

2.3 ตามข้อ 2.1 - 2.2 หากศูนย์จัดการกองทุนชุมชนดังกล่าวยังคงยืนยันที่จะไม่ปรับเปลี่ยนการดำเนินงานให้เป็นไปตามแนวทางที่กรมการพัฒนาชุมชนกำหนด ให้ดำเนินการ ดังนี้

1) สำนักงานพัฒนาชุมชนอำเภอแจ้งให้ศูนย์จัดการกองทุนชุมชนดังกล่าว ดำเนินการจัดประชุมผู้เกี่ยวข้อง ซึ่งประกอบด้วย คณะกรรมการศูนย์จัดการกองทุนชุมชน ผู้นำชุมชน สมาชิกของกลุ่ม/กองทุนที่เป็นสมาชิกของศูนย์จัดการกองทุนชุมชน ไม่น้อยกว่า 3 ใน 4 เพื่อประชุมและรับทราบให้ยกเลิกการดำเนินงานศูนย์จัดการกองทุนชุมชนโดยมีผู้แทนจากสำนักงานพัฒนาชุมชนจังหวัด และอำเภอร่วมสังเกตการณ์ ทั้งนี้ การนับจำนวนสมาชิกศูนย์จัดการกองทุนชุมชน ที่จะเข้าร่วมประชุมเพื่อลงมติยกเลิกการดำเนินงานศูนย์จัดการกองทุนชุมชนโดยมีผู้แทนจากสำนักงานพัฒนาชุมชนจังหวัด และอำเภอร่วมสังเกตการณ์ ทั้งนี้ การนับจำนวนสมาชิกศูนย์จัดการกองทุนชุมชน ที่เป็นสมาชิกศูนย์จัดการกองทุนชุมชน เช่น ศูนย์จัดการฯ มีสมาชิก จำนวน 3 กลุ่ม ประกอบด้วย กลุ่มออมทรัพย์เพื่อการผลิต ซึ่งมีสมาชิก 100 คน กองทุนหมู่บ้านฯ มีจำนวนสมาชิก 80 คน กลุ่มอาชีพสตรี มีสมาชิก 20 คน รวมตัวแทนสมาชิกที่เข้าร่วมประชุมฯ จำนวน 200 คน โดยนับรวมคณะกรรมการที่เป็นตัวแทนสมาชิกด้วย

2) สำนักงานพัฒนาชุมชนอำเภอจัดทำรายงานการประชุมที่แสดงรายละเอียด ดังนี้

2.1) รายชื่อผู้เข้าร่วมประชุม

2.2) ระบุเหตุผลของการยกเลิกการดำเนินงานศูนย์จัดการกองทุนชุมชน

2.3) มติที่ประชุมที่ระบุให้ยกเลิก

2.4) ภาพถ่ายการประชุม

3) สำนักงานพัฒนาชุมชนอำเภอจัดทำประกาศยกเลิกการดำเนินงานศูนย์จัดการกองทุนชุมชน จำนวน 3 ชุด โดยมีนายอำเภอเป็นผู้ลงนามประกาศ เพื่อให้บุคคลทั่วไปรับทราบ โดยนำไปติดประกาศจำนวน 2 แห่ง ได้แก่ ที่ว่าการอำเภอ จำนวน 1 ชุด บอร์ดประชาสัมพันธ์ในหมู่บ้าน/ชุมชน จำนวน 1 ชุด พร้อมรวบรวมส่งสำนักงานพัฒนาชุมชนจังหวัด จำนวน 1 ชุด

4) สำนักงานพัฒนาชุมชนอำเภอ ดำเนินการจัดตั้งศูนย์จัดการกองทุนชุมชนใหม่ทดแทนศูนย์จัดการกองทุนชุมชนที่ได้ทำการยกเลิกการดำเนินงาน โดยมีเงื่อนไข ดังนี้

- เป็นหมู่บ้านที่มีกลุ่มออมทรัพย์เพื่อการผลิตที่เข้มแข็ง ที่ได้รับการประเมินศักยภาพตามหลักธรรมาภิบาล อยู่ในระดับ 2 หรือระดับ 3 สามารถเป็นแกนหลักในการบริหารจัดการหนี้ของคนในชุมชนได้

- คณะกรรมการกลุ่ม องค์กรในชุมชนมีความเข้มแข็ง น่าเชื่อถือและประชาชนในหมู่บ้านให้การยอมรับ

- มีกลุ่ม องค์กร กองทุนการเงิน หรือกลุ่มอาชีพที่มีการให้สมาชิกกู้ยืมเงินไปลงทุน อยู่ในหมู่บ้าน/ชุมชน ไม่น้อยกว่า 3 กลุ่ม

- มีความพร้อมของสถานที่ ซึ่งอาจใช้สถานที่ร่วมกับกลุ่ม องค์กร กองทุนการเงินอื่น ๆ หรือเป็นเอกเทศก็ได้

5) สำนักงานพัฒนาชุมชนอำเภอรวบรวมเอกสารที่เกี่ยวข้องกับการยกเลิกการดำเนินงานศูนย์จัดการกองทุนชุมชน ได้แก่ สำเนารายงานการประชุมพร้อมภาพถ่าย ประกาศการยกเลิกการดำเนินงานศูนย์จัดการกองทุนชุมชน และเอกสารที่เกี่ยวข้องกับการจัดตั้งศูนย์จัดการกองทุนชุมชนใหม่ ส่งให้สำนักงานพัฒนาชุมชนจังหวัด เพื่อรวบรวมส่งให้กรมฯ ต่อไป

6) เมื่อกรมฯ ได้รับเอกสารแจ้งยกเลิกการดำเนินงานศูนย์จัดการกองทุนชุมชน จักได้รายงานให้อธิบดีกรมการพัฒนาชุมชนทราบ พร้อมดำเนินการปรับปรุงฐานข้อมูลศูนย์จัดการกองทุนชุมชนให้เป็นปัจจุบัน

ส่วนที่ 6

แนวทางการดำเนินกิจกรรมตามยุทธศาสตร์

กรมการพัฒนาชุมชน ประจำปีงบประมาณ พ.ศ. 2566



ในปีงบประมาณ พ.ศ. 2566 กรมการพัฒนาชุมชน ได้กำหนดแผนการดำเนินกิจกรรมตามยุทธศาสตร์กรมการพัฒนาชุมชน ประจำปีงบประมาณ พ.ศ. 2566 โดยมีกิจกรรมที่เกี่ยวข้องกับการดำเนินงานศูนย์จัดการกองทุนชุมชน จำนวน 2 กิจกรรม ดังนี้

กิจกรรมที่ 1

ศูนย์จัดการกองทุนชุมชนบริหารจัดการหนี้ “สำนึกดี แผนดี บริหารหนี้ได้” (ปีงบประมาณ พ.ศ. 2566)

วัตถุประสงค์

1. เพื่อส่งเสริมการดำเนินชีวิตตามหลักปรัชญาของเศรษฐกิจพอเพียง และเสริมสร้างวินัยทางการเงินแก่ครัวเรือนผู้มีหนี้สินเป้าหมาย
2. เพื่อส่งเสริมการประกอบอาชีพให้ครัวเรือนเป้าหมายให้มีรายได้เพิ่มขึ้น สามารถแก้ไขปัญหาหนี้สินครัวเรือนได้

วิธีการ/ขั้นตอนการดำเนินงาน/เงื่อนไขของกิจกรรม

รายละเอียดการดำเนินกิจกรรม

กรมการพัฒนาชุมชน ได้ดำเนินงานโครงการส่งเสริมและพัฒนาอาชีพที่เป็นสมาชิกกองทุนชุมชน กิจกรรมศูนย์จัดการกองทุนชุมชนบริหารจัดการหนี้ “สำนึกดี แผนดี บริหารหนี้ได้” งบประมาณ 19,227,900 บาท ณ ศูนย์จัดการกองทุนชุมชน จำนวน 321 แห่ง แห่งละ 59,900 บาท ขั้นตอนการดำเนินการแบ่งเป็น 2 กิจกรรมย่อย ดังนี้

กิจกรรมย่อยที่ 1

ประชุมเชิงปฏิบัติการบริหารจัดการหนี้ “สำนึกดี แผนดี บริหารจัดการหนี้ได้”

1. กรมการพัฒนาชุมชนจัดทำแนวทางการดำเนินงานกิจกรรมศูนย์จัดการกองทุนชุมชนบริหารจัดการหนี้ “สำนึกดี แผนดี บริหารหนี้ได้” พร้อมแจ้งทะเบียนจัดสรรให้สำนักงานพัฒนาชุมชนจังหวัด

2. จังหวัด/อำเภอ ศึกษาแนวทางการดำเนินกิจกรรมและกำหนดแผนการดำเนินงานโครงการบริหารจัดการหนี้ กิจกรรมศูนย์จัดการกองทุนชุมชนบริหารจัดการหนี้ “สำนึกดี แผนดี บริหารหนี้ได้” ตามจำนวนที่ได้รับการจัดสรร

3. อำเภอร่วมกับคณะกรรมการศูนย์จัดการกองทุนชุมชนดำเนินการตามขั้นตอน ดังนี้

3.1 อำเภอแจ้งประสานการสนับสนุนฯ ให้คณะกรรมการศูนย์จัดการกองทุนชุมชนได้รับทราบและเตรียมความพร้อมในการดำเนินการบริหารจัดการหนี้ “สำนึกดี แผนดี บริหารหนี้ได้”

3.2 อำเภอและคณะกรรมการศูนย์จัดการกองทุนชุมชน จัดประชุมเพื่อกำหนดแนวทางการบริหารจัดการหนี้ และการสนับสนุนกิจกรรม “สำนึกดี แผนดี บริหารหนี้ได้”

3.3 คณะกรรมการศูนย์จัดการกองทุนชุมชน นำข้อมูลจากการจัดทำฐานข้อมูลลูกหนี้ (สำรวจ/ตรวจสอบข้อมูลลูกหนี้ทั้งหมดของกลุ่ม/กองทุนการเงินในแต่ละกองทุนชุมชนในชุมชน) มาวิเคราะห์ข้อมูลลูกหนี้และจัดประเภทลูกหนี้ เพื่อคัดเลือกครัวเรือนเป้าหมายที่เป็นหนี้ โดยให้ครัวเรือนลงทะเบียนเข้าสู่กระบวนการบริหารจัดการหนี้ (อำเภอ/และศูนย์จัดการกองทุนชุมชนจัดทำทะเบียนภาวะหนี้สินของลูกหนี้สมาชิกศูนย์จัดการกองทุนชุมชนให้ครอบคลุมทั้งหมด (แบบ 4) เพื่อให้สามารถวิเคราะห์หนี้สิน/คัดเลือกครัวเรือนเป้าหมายเพื่อเข้าร่วมกิจกรรมได้อย่างเหมาะสม ถูกต้อง)

ทั้งนี้ ให้พิจารณาครัวเรือนที่มีหนี้สินที่อยู่ในระบบการบริหารจัดการข้อมูลการพัฒนาคนแบบชี้เป้า (Thai People Map and Analytics Platform : TPMAP) และครัวเรือนที่มีรายได้น้อยเป็นลำดับแรก โดยให้ครัวเรือนเป้าหมายลงทะเบียนเข้าสู่กระบวนการบริหารจัดการหนี้

4. ครัวเรือนเป้าหมายที่ได้รับการคัดเลือก เข้าสู่กระบวนการบริหารจัดการหนี้ โดยวิธีการปรับโครงสร้างหนี้ พร้อมทั้งจัดเวทีบริหารจัดการหนี้ “สำนึกดี แผนดี บริหารหนี้ได้” เพื่อชี้แจงเกณฑ์การดำเนินงาน กิจกรรมให้แก่กลุ่มเป้าหมาย จำนวน 1 วัน ตามแนวทาง ดังนี้

4.1 อบรมให้ความรู้การสร้างวินัยทางการเงิน “สำนึกดี แผนดี บริหารหนี้ได้” ตามหัวข้อ ดังนี้

(1) การวิเคราะห์/วางแผนการใช้จ่ายทางการเงินและการสร้างแรงจูงใจในการปรับพฤติกรรมทางการเงิน

(2) การส่งเสริมการออมและการดำเนินชีวิตตามหลักปรัชญาของเศรษฐกิจพอเพียง

(3) การส่งเสริมการบริหารจัดการหนี้ เช่น

- เทคนิคการลดหนี้ (รู้สภาพหนี้, เทคนิคการยุบ/ย้าย/ขยายเพื่อลดหนี้)
- การวางแผนจัดการหนี้แบบเชิงรุก

4.2 ประชุมวางแผนการบริหารจัดการหนี้ร่วมกัน

4.3 อบรมให้ความรู้เกี่ยวกับอาชีพที่ครัวเรือนเป้าหมายสนใจ หรือมีการสาธิตอาชีพตามความสนใจของครัวเรือนเป้าหมาย

4.4 คณะกรรมการศูนย์จัดการกองทุนชุมชนและครัวเรือนเป้าหมาย ร่วมกันจัดทำแผนการส่งเสริมการประกอบอาชีพโดยวิเคราะห์ตลาด/ศักยภาพ/ความต้องการในการประกอบอาชีพของครัวเรือนผู้มีหนี้สินเป้าหมาย ดำเนินการเป็นกลุ่มในรูปแบบ “เงินทุนคืนกลุ่ม” ทั้งนี้ ต้องเป็นกิจกรรมที่ก่อให้เกิดประโยชน์ สามารถลดรายจ่ายและก่อให้เกิดรายได้เพิ่มขึ้น ตามความเหมาะสมของภูมิสังคม (ตามภูมิประเทศ วิถีชีวิต ฯลฯ)

4.5 คณะกรรมการศูนย์จัดการกองทุนชุมชน ดำเนินการปรับโครงสร้างหนี้ให้กับกลุ่มเป้าหมายตาม 8 รูปแบบการบริหารจัดการหนี้ ประกอบด้วย

(1) **รวมหนี้** คือ การปรับโครงสร้างหนี้ให้สัญญาลดลงน้อยกว่าเดิม

(2) **ยืดหนี้** คือ การขยายระยะเวลาส่งคืนเงินกู้/ยืม

(3) **ปรับลดอัตราดอกเบี้ย** (ไม่เกินที่กฎหมายกำหนด)

(4) **พักชำระเงินต้น** คือ การจ่ายแต่ดอกเบี้ยเพียงอย่างเดียว แต่ยอดเงินต้นยังคงเดิม ส่วนใหญ่ดำเนินการในช่วงระยะเวลาสั้น ๆ

(5) **พักหนี้** คือ การหยุดคิดดอกเบี้ยด้วย โดยไม่ต้องจ่ายทั้งเงินต้น และดอกเบี้ยในช่วงที่พักหนี้

(6) **ยกหรือผ่อนปรนค่าเบี้ยปรับ**

(7) **รีไฟแนนซ์** คือ การปิดหนี้จากเจ้าหนี้เดิมและย้าย/โอนหนี้ไป ทำสัญญาใหม่กับเจ้าหนี้รายใหม่ที่ให้เงื่อนไขดีกว่า เช่น ดอกเบี้ยถูกลงหรือปรับยอดชำระต่องวดลดลง เป็นต้น

(8) **อื่นๆ** ที่ศูนย์จัดการกองทุนชุมชน สามารถบริหารจัดการได้อย่างเหมาะสม และเป็นประโยชน์ต่อลูกหนี้ เช่น การรับซื้อหนี้นอกระบบ การรวมหนี้เป็น 1 ครัวเรือน 1 สัญญา เป็นต้น

ทั้งนี้ ศูนย์จัดการกองทุนชุมชนสามารถใช้รูปแบบนอกเหนือจาก 7 รูปแบบได้ เพื่อบริหารจัดการหนี้ได้อย่างเหมาะสมและเป็นประโยชน์ต่อลูกหนี้ เช่น การรับซื้อหนี้นอกระบบ การรวมหนี้เป็น 1 ครัวเรือน 1 สัญญา การปลดหนี้ที่ละสัญญา หรือระยะแรกอาจใช้วิธีรวมหนี้บางสัญญาที่สามารถรวมกันได้ก่อน จนยอดหนี้ปรับลดลงเรื่อย ๆ จนสามารถนำสัญญาที่คงเหลือมารวมกันจนยอดหนี้ลดลงและปลดหนี้ได้ในที่สุด เป็นต้น **และควรส่งเสริมให้ครัวเรือนเป้าหมายมีการออมเงินเพื่อชำระหนี้ เรียกว่า บัญชีออมปลดหนี้ ควบคู่ไปด้วย**

กิจกรรมย่อยที่ 2 สนับสนุนกิจกรรมการบริหารจัดการหนี้ตามแผน

1. อำเภอและคณะกรรมการศูนย์จัดการกองทุนชุมชน พิจารณากิจกรรมการส่งเสริมการประกอบอาชีพของครัวเรือนเป้าหมาย ให้เป็นไปความต้องการของครัวเรือนเป้าหมาย และตามแผนการสนับสนุนกิจกรรม การบริหารจัดการหนี้ ที่ได้ร่วมกันจัดทำไว้ในกิจกรรมย่อยที่ 1 โดยดำเนินการดังนี้

1.1 การส่งเสริมการประกอบอาชีพของครัวเรือนเป้าหมาย สอดคล้องกับความต้องการของตลาดองค์ความรู้ ศักยภาพ และความต้องการของครัวเรือนเป้าหมาย

1.2 การส่งเสริมการประกอบอาชีพของครัวเรือนเป้าหมาย ควรดำเนินการเป็นกลุ่มและกำหนดเงื่อนไขการดำเนินการไว้อย่างชัดเจน สามารถปฏิบัติได้จริง โดยไม่เป็นปัญหาหรือเป็นภาระของครัวเรือนเป้าหมาย และเป็นที่ยอมรับ/เข้าใจร่วมกันระหว่างคณะกรรมการศูนย์จัดการกองทุนชุมชนและครัวเรือนเป้าหมาย โดยให้สอดคล้องกับความต้องการของตลาด องค์ความรู้ และศักยภาพของครัวเรือนเป้าหมาย

1.3 ไม่ควรดำเนินการในลักษณะนำงบประมาณมาแบ่งเฉลี่ยกัน หรือซื้อวัสดุแจกจ่ายเป็นรายครัวเรือน

2. อำเภอเสนอโครงการ/กิจกรรมส่งเสริมการประกอบอาชีพ พร้อมรายละเอียด แจ้งจังหวัด เพื่อบอญมัติโครงการ งบประมาณแห่งละ 50,000 บาท

***** ห้ามนำงบประมาณที่ได้รับไปดำเนินการในรูปแบบเงินทุนหมุนเวียน (เงินกู้) หรือจัดซื้อครุภัณฑ์*****

3. อำเภอร่วมกับคณะกรรมการศูนย์จัดการกองทุนชุมชน ส่งเสริมและสนับสนุนการประกอบอาชีพแก่ครัวเรือนเป้าหมายที่ร่วมกิจกรรม “สำนึกดี แผนดี บริหารหนี้ได้” ตามกิจกรรมย่อยที่ 1

4. จังหวัดสามารถบูรณาการการดำเนินงานภายใต้ภารกิจกรมการพัฒนาชุมชนโดยสำนัก/กอง/ศูนย์ฯ ที่สามารถเชื่อมโยงการทำงานร่วมกันในการส่งเสริม สนับสนุนการประกอบอาชีพครัวเรือนเป้าหมาย เพื่อให้บรรลุผลตามยุทธศาสตร์มุ่งผลสำเร็จและเป้าหมายของงานร่วมกัน เช่น

4.1 การสนับสนุนให้ครัวเรือนเป้าหมายที่เป็นสตรี สตรีเป็นสมาชิกกองทุนพัฒนาบทบาทสตรี เพื่อเข้าถึงแหล่งเงินทุนหมุนเวียนดอกเบี้ยต่ำ สำหรับการลงทุนเพื่อพัฒนาอาชีพ สร้างงานสร้างรายได้

4.2 การบูรณาการองค์ความรู้ด้านการพัฒนาอาชีพ, สัมมาชีพชุมชน ให้ครัวเรือนเป้าหมาย นำความรู้ คำแนะนำไปประกอบอาชีพ และการรวมกลุ่มอาชีพ รวมทั้งส่งเสริม สนับสนุนให้ดำเนินชีวิตตามหลักปรัชญาของเศรษฐกิจพอเพียง

4.3 การส่งเสริมสนับสนุนให้ครัวเรือนเป้าหมาย มีการรวมกลุ่มอาชีพ พัฒนาสู่ผู้ผลิต/ผู้ประกอบการ OTOP โดยขึ้นทะเบียน OTOP พัฒนาคุณภาพมาตรฐานและส่งเสริมช่องทางการตลาด

4.4 อื่น ๆ ที่เกี่ยวข้อง

5. การรายงานผลการดำเนินงานตามกิจกรรมฯ ดังนี้

5.1 จังหวัดรายงานผลการดำเนินงานตามแบบรายงานกิจกรรมศูนย์จัดการกองทุนชุมชน บริหารจัดการหนี้ “สำนึกดี แผนดี บริหารหนี้ได้” ดังนี้

5.1.1 รอบที่ 1 รายงานผลการจัดกิจกรรมประชุมเชิงปฏิบัติการฯ กิจกรรมการส่งเสริมอาชีพ ทะเบียนรายชื่อครัวเรือนเป้าหมายที่เข้าสู่กระบวนการบริหารจัดการหนี้ “สำนึกดี แผนดี บริหารหนี้ได้” และทะเบียนข้อมูลภาวะหนี้สินครัวเรือนเป้าหมายฯ ประจำปีงบประมาณ พ.ศ. 2566 พร้อมภาพถ่ายกิจกรรม ให้กรมการพัฒนาชุมชนทราบ ภายในวันที่ 24 มีนาคม 2566

5.1.2 รอบที่ 2 รายงานผลการบริหารจัดการหนี้ของกลุ่มเป้าหมายที่เข้าร่วมกิจกรรมฯ (ตามทะเบียนผลการบริหารจัดการหนี้ของครัวเรือนเป้าหมาย ประจำปีงบประมาณ พ.ศ. 2566) และผลความก้าวหน้าของการสนับสนุนอาชีพให้กับครัวเรือนเป้าหมาย (ตามแบบรายงานผลกิจกรรมสนับสนุนการบริหารจัดการหนี้ตามแผน (กิจกรรมย่อยที่ 2) ให้กรมการพัฒนาชุมชนทราบ ภายในวันที่ 15 สิงหาคม 2566

5.2 จังหวัดรวบรวมและสรุปผลการดำเนินกิจกรรมฯ พร้อมผลการประเมินและภาพกิจกรรม (แบบไฟล์ข้อมูลและรูปภาพ) บันทึกในระบบ Budget and Project Management (BPM) หลังจากดำเนินการเสร็จสิ้นภายใน 7 วัน ทั้งนี้ ให้แล้วเสร็จภายในวันที่ 30 มีนาคม 2566

กลุ่มเป้าหมาย :

ครัวเรือนเป้าหมายที่เป็นหนี้และได้รับการคัดเลือก พร้อมลงทะเบียนครัวเรือนเป้าหมายกับคณะกรรมการศูนย์จัดการกองทุนชุมชน 321 แห่ง แห่งละ 30 คน รวมทั้งสิ้น 9,630 คน

***** กลุ่มเป้าหมาย 30 ครัวเรือน ที่ได้รับการคัดเลือกเข้าร่วมกิจกรรมฯ ในปีงบประมาณ พ.ศ. 2566 ต้องไม่ซ้ำกับครัวเรือนที่เคยได้รับสนับสนุนวัสดุในการประกอบอาชีพ ในปีงบประมาณ พ.ศ. 2564 – 2565 (ดำเนินงาน ณ ศจก. ที่จัดตั้งปี 2563 - 2565)**

***** ทั้งนี้ กลุ่มเป้าหมายฯ ต้องไม่ซ้ำกับกิจกรรมส่งเสริมประชาชนเข้าถึงแหล่งทุน ประจำปีงบประมาณ พ.ศ. 2566**

งบประมาณ :

จำนวน 19,227,900 บาท สนับสนุนการบริหารจัดการหนี้ “สำนึกดี แผนดี บริหารหนี้ได้” แก่ศูนย์จัดการกองทุนชุมชน จำนวน 321 แห่ง ๆ ละ 59,900 บาท เป็นค่าใช้จ่าย ดังนี้

1. กิจกรรมย่อยที่ 1 การประชุมเชิงปฏิบัติการศูนย์จัดการกองทุนชุมชนบริหารจัดการหนี้ “สำนึกดี แผนดี บริหารหนี้ได้” จำนวน 321 แห่ง ๆ ละ 9,900 บาท รวมเป็นเงิน 3,177,900 บาท
2. กิจกรรมย่อยที่ 2 สนับสนุนกิจกรรมการบริหารจัดการหนี้ตามแผน จำนวน 321 แห่ง แห่งละ 50,000 บาท รวมเป็นเงิน 16,050,000 บาท

หน่วยดำเนินการ :

สำนักงานพัฒนาชุมชนอำเภอ

พื้นที่ดำเนินการ :

หมู่บ้านพื้นที่ตั้งของศูนย์จัดการกองทุนชุมชน 321 แห่ง รายละเอียด ดังนี้

1. หมู่บ้านที่ได้รับงบประมาณในการจัดตั้งศูนย์จัดการกองทุนชุมชน เมื่อปีงบประมาณ พ.ศ. 2563 จำนวน 107 แห่ง
2. หมู่บ้านที่ได้รับงบประมาณในการจัดตั้งศูนย์จัดการกองทุนชุมชน ในปีงบประมาณ พ.ศ. 2564 จำนวน 107 แห่ง
3. หมู่บ้านที่ได้รับงบประมาณในการจัดตั้งศูนย์จัดการกองทุนชุมชน ในปีงบประมาณ พ.ศ. 2565 จำนวน 107 แห่ง

ระยะเวลาดำเนินการ :

ไตรมาส 2 (เดือนมกราคม – มีนาคม 2566)

ผลที่คาดว่าจะได้รับ :

1. ครัวเรือนเป้าหมายมีการสร้างวินัยทางการเงิน มีการออม และปรับพฤติกรรมทางการเงินที่ดีขึ้น และน้อมนำหลักปรัชญาของเศรษฐกิจพอเพียงไปปรับใช้ในการดำเนินชีวิต
2. ครัวเรือนเป้าหมายได้รับการพัฒนาอาชีพ มีการลดรายจ่ายและมีรายได้เพิ่มขึ้น สามารถปลด/ลดหนี้ได้

ตัวชี้วัดกิจกรรม :

1. จำนวนประชาชนกลุ่มเป้าหมายที่ได้รับการส่งเสริมและพัฒนาอาชีพ 9,630 คน (ร้อยละ 100)
2. ร้อยละ 90 ของจำนวนครัวเรือนเป้าหมายที่สามารถลดหนี้/ปลดหนี้ได้ด้วยกระบวนการบริหารจัดการหนี้ของศูนย์จัดการกองทุนชุมชน (จำนวน 8,667 ครัวเรือน)

หน่วยงานที่รับผิดชอบ :

กลุ่มงานส่งเสริมและพัฒนาองค์กรการเงินชุมชน สำนักพัฒนาทุนและองค์กรการเงินชุมชน

**ทะเบียนรายชื่อศูนย์จัดการกองทุนชุมชนเป้าหมาย
กิจกรรมหลักที่ 2 กิจกรรมย่อยที่ 1.3 ศูนย์จัดการกองทุนชุมชนบริหารจัดการหนี้
“สำนึกดี แผนดี บริหารหนี้ได้” ปีงบประมาณ พ.ศ. 2566 จำนวน 321 แห่ง 76 จังหวัด**

ลำดับ ที่	เขตตรวจ ราชการ/ จังหวัด	"ชื่อศูนย์จัดการกองทุนชุมชน (ศูนย์จัดการกองทุนชุมชน บ้าน.....)"	ที่ตั้ง					ปีที่ จัด ตั้ง
			ชื่อหมู่บ้าน	ตำบล	อำเภอ	จังหวัด		
1	นนทบุรี	ศูนย์จัดการกองทุนชุมชน บ้านบางประดู	6	บางประดู	ไทรมา	เมืองนนทบุรี	นนทบุรี	2563
2	ปทุมธานี	ศูนย์จัดการกองทุนชุมชน บ้านคลองสระ	2	คลองสระ	คลองควาย	สามโคก	ปทุมธานี	2563
3	สมุทรปราการ	ศูนย์จัดการกองทุนชุมชน ตำบลบางกะเจ้า	4	ตำบลบางกะเจ้า	บางกะเจ้า	พระประแดง	สมุทรปราการ	2563
4	นครปฐม	ศูนย์จัดการกองทุนชุมชน บ้านกงลาด	5	กงลาด	ดอนราก	ดอนตูม	นครปฐม	2563
5	ชัยนาท	ศูนย์จัดการกองทุนชุมชน บ้านโรงวัว	8	โรงวัว	เสื่อโฮก	เมืองชัยนาท	ชัยนาท	2563
6	ลพบุรี	ศูนย์จัดการกองทุนชุมชน บ้านหนองปลิง	9	หนองปลิง	โคกกะเทียม	เมืองลพบุรี	ลพบุรี	2563
7	สิงห์บุรี	ศูนย์จัดการกองทุนชุมชน บ้านดอนกระต่าย	3	ดอนกระต่าย	บางกระบือ	เมืองสิงห์บุรี	สิงห์บุรี	2563
8	อ่างทอง	ศูนย์จัดการกองทุนชุมชน บ้านทุ่งซึ้ง	12	ทุ่งซึ้ง	รามะลัก	โพธิ์ทอง	อ่างทอง	2563
9	พระนครศรีอยุธยา	ศูนย์จัดการกองทุนชุมชน บ้านลาดน้ำเค็ม	6	ลาดน้ำเค็ม	ลาดน้ำเค็ม	ผักไห่	พระนครศรีอยุธยา	2563
10	พระนครศรีอยุธยา	ศูนย์จัดการกองทุนชุมชน บ้านบางเพลิง	3	บางเพลิง	บางเพลิง	บางปะหัน	พระนครศรีอยุธยา	2563
11	สระบุรี	ศูนย์จัดการกองทุนชุมชน บ้านหนองมน	5	หนองมน	บ้านหลวง	ดอนพุด	สระบุรี	2563
12	กาญจนบุรี	ศูนย์จัดการกองทุนชุมชน บ้านนากาญจน์	2	นากาญจน์	วังเย็น	เมืองกาญจนบุรี	กาญจนบุรี	2563
13	ราชบุรี	ศูนย์จัดการกองทุนชุมชน บ้านหัวเขาจีน	1	หัวเขาจีน	หัวแยงโพน	ปากท่อ	ราชบุรี	2563
14	สุพรรณบุรี	ศูนย์จัดการกองทุนชุมชน บ้านเขาศิริ	1	เขาศิริ	หัวเขา	เดิมบางนางบวช	สุพรรณบุรี	2563
15	สุพรรณบุรี	ศูนย์จัดการกองทุนชุมชน บ้านท่าลาด	2	ท่าลาด	วัดโบสถ์	บางปลาม้า	สุพรรณบุรี	2563
16	เพชรบุรี	ศูนย์จัดการกองทุนชุมชน บ้านดอนมะเขามาย่างเนื้อ	1	ดอนมะเขามาย่างเนื้อ	ปากทะเล	บ้านแหลม	เพชรบุรี	2563
17	ประจวบคีรีขันธ์	ศูนย์จัดการกองทุนชุมชน บ้านห้วยพลู	11	ห้วยพลู	ร่อนทอง	บางสะพาน	ประจวบคีรีขันธ์	2563
18	สมุทรสาคร	ศูนย์จัดการกองทุนชุมชน บ้านวังนกไผ่	8	วังนกไผ่	หนองนกไผ่	กระทุ่มแบน	สมุทรสาคร	2563
19	สมุทรสงคราม	ศูนย์จัดการกองทุนชุมชน บ้านคลองประดู	3	คลองประดู	วัดประดู	อัมพวา	สมุทรสงคราม	2563
20	ฉะเชิงเทรา	ศูนย์จัดการกองทุนชุมชน บ้านหนองน้ำพุ	9	หนองน้ำพุ	บ้านช่อง	พนมสารคาม	ฉะเชิงเทรา	2563
21	ชลบุรี	ศูนย์จัดการกองทุนชุมชน บ้านบึง	1	บึง	บ้านบึง	บ้านบึง	ชลบุรี	2563
22	ระยอง	ศูนย์จัดการกองทุนชุมชน บ้านน้ำโจน	8	น้ำโจน	กระแสน	แกลง	ระยอง	2563
23	จันทบุรี	ศูนย์จัดการกองทุนชุมชน บ้านท่าเรือ	2	ท่าเรือ	หนองซิม	แหลมสิงห์	จันทบุรี	2563
24	ตราด	ศูนย์จัดการกองทุนชุมชน บ้านบางปิดบน	3	บางปิดบน	บางปิด	แหลมงอบ	ตราด	2563
25	นครนายก	ศูนย์จัดการกองทุนชุมชน บ้านเขาทุเรียน	5	เขาทุเรียน	เขาพระ	เมืองนครนายก	นครนายก	2563
26	ปราจีนบุรี	ศูนย์จัดการกองทุนชุมชน บ้านสระมะเขือ	1	สระมะเขือ	โคกปึก	ศรีมโหสถ	ปราจีนบุรี	2563
27	สระแก้ว	ศูนย์จัดการกองทุนชุมชน บ้านทุ่งเจริญ	8	ทุ่งเจริญ	ซิมะกรุด	คลองหาด	สระแก้ว	2563
28	ชุมพร	ศูนย์จัดการกองทุนชุมชน บ้านคลองขนาน	5	คลองขนาน	นาพญา	หลังสวน	ชุมพร	2563
29	นครศรีธรรมราช	ศูนย์จัดการกองทุนชุมชน บ้านชายควน	2	ชายควน	บ้านชะอวด	จุฬาภรณ์	นครศรีธรรมราช	2563
30	นครศรีธรรมราช	ศูนย์จัดการกองทุนชุมชน บ้านห้วยใหม่	9	ห้วยใหม่	เขาพระ	พิปูน	นครศรีธรรมราช	2563
31	นครศรีธรรมราช	ศูนย์จัดการกองทุนชุมชน บ้านสระโพธิ์	4	สระโพธิ์	เสื่อหึ่ง	เชียรใหญ่	นครศรีธรรมราช	2563
32	พัทลุง	ศูนย์จัดการกองทุนชุมชน บ้านชะมวง	1	ชะมวง	ชะมวง	ควนขนุน	พัทลุง	2563
33	สุราษฎร์ธานี	ศูนย์จัดการกองทุนชุมชน บ้านคลองใหม่	5	คลองใหม่	วัดประดู	เมืองสุราษฎร์ธานี	สุราษฎร์ธานี	2563

ลำดับ ที่	เขตตรวจ ราชการ/ จังหวัด	"ชื่อศูนย์จัดการกองทุนชุมชน (ศูนย์จัดการกองทุนชุมชน บ้าน.....)"	ที่ตั้ง					ปีที่จัด ตั้ง
			หมู่ ที่	ชื่อหมู่บ้าน	ตำบล	อำเภอ	จังหวัด	
33	สุราษฎร์ธานี	ศูนย์จัดการกองทุนชุมชน บ้านคลองใหม่	5	คลองใหม่	วัดประดู	เมืองสุราษฎร์ธานี	สุราษฎร์ธานี	2563
34	สุราษฎร์ธานี	ศูนย์จัดการกองทุนชุมชน บ้านควนวัด	8	ควนวัด	ควนศรี	นาสาร	สุราษฎร์ธานี	2563
35	สงขลา	ศูนย์จัดการกองทุนชุมชน บ้านแองแส	4	แองแส	แองแส	กระเสลีนธุ์	สงขลา	2563
36	สงขลา	ศูนย์จัดการกองทุนชุมชน บ้านชะ	6	ชะ	สะกอม	เทพา	สงขลา	2563
37	กระบี่	ศูนย์จัดการกองทุนชุมชน บ้านไลโน	6	ไลโน	พุดินนา	คลองท่อม	กระบี่	2563
38	กระบี่	ศูนย์จัดการกองทุนชุมชน บ้านบางใหญ่	6	บางใหญ่	เพขลา	คลองท่อม	กระบี่	2563
39	ตรัง	ศูนย์จัดการกองทุนชุมชน บ้านโคกม่วง	11	โคกม่วง	นาท่ามเหนือ	เมืองตรัง	ตรัง	2563
40	พังงา	ศูนย์จัดการกองทุนชุมชน บ้านในเหล	3	ในเหล	เหล	กะปง	พังงา	2563
41	ภูเก็ต	ศูนย์จัดการกองทุนชุมชน บ้านกู่กู	3	กู่กู	รัชฎา	เมืองภูเก็ต	ภูเก็ต	2563
42	ระนอง	ศูนย์จัดการกองทุนชุมชน บ้านหินขาว	9	หินขาว	กะเปอร์	กะเปอร์	ระนอง	2563
43	สตูล	ศูนย์จัดการกองทุนชุมชน บ้านทางจอ	5	ทางจอ	ควนสตอ	ควนโดน	สตูล	2563
44	นราธิวาส	ศูนย์จัดการกองทุนชุมชน บ้านป่าหวาย	8	ป่าหวาย	สุโหงปาดี	สุโหงปาดี	นราธิวาส	2563
45	ปัตตานี	ศูนย์จัดการกองทุนชุมชน บ้านเคียน	1	เคียน	พ้อมิ่ง	ปะนาเระ	ปัตตานี	2563
46	ยะลา	ศูนย์จัดการกองทุนชุมชน บ้านหัวควน	6	หัวควน	วังพญา	รามัน	ยะลา	2563
47	เลย	ศูนย์จัดการกองทุนชุมชน บ้านนาดอกไม้	8	นาดอกไม้		วังสะพุง	เลย	2563
48	เลย	ศูนย์จัดการกองทุนชุมชน บ้านห้วยคาด	4	ห้วยคาด	นาดอกคำ	นาด้วง	เลย	2563
49	หนองคาย	ศูนย์จัดการกองทุนชุมชน บ้านจันไม้	3	จันไม้	เฝ้าไร่	เมืองหนองคาย	หนองคาย	2563
50	หนองบัวลำภู	ศูนย์จัดการกองทุนชุมชน บ้านแสงทองพัฒนา	10	แสงทองพัฒนา	วังทอง	นาวัง	หนองบัวลำภู	2563
51	อุดรธานี	ศูนย์จัดการกองทุนชุมชน บ้านทรายมูล	3	ทรายมูล	บ้านจันทน์	บ้านดุง	อุดรธานี	2563
52	อุดรธานี	ศูนย์จัดการกองทุนชุมชน บ้านท่มป่าช้า	2	ท่มป่าช้า	ท่มนางาม	โนนสะอาด	อุดรธานี	2563
53	อุดรธานี	ศูนย์จัดการกองทุนชุมชน บ้านสวัสดิ์	5	สวัสดิ์	สามัคคี	น้ำโสม	อุดรธานี	2563
54	บึงกาฬ	ศูนย์จัดการกองทุนชุมชน บ้านโคกนิยม	2	โคกนิยม	วังชมภู	พรเจริญ	บึงกาฬ	2563
55	บึงกาฬ	ศูนย์จัดการกองทุนชุมชน บ้านดงขมภู	7	ดงขมภู	โพธิ์หมากแข้ง	บึงโขงหลง	บึงกาฬ	2563
56	นครพนม	ศูนย์จัดการกองทุนชุมชน บ้านกุงโกน	6,10	กุงโกน	หนองฮี	ปลาปาก	นครพนม	2563
57	มุกดาหาร	ศูนย์จัดการกองทุนชุมชน บ้านหนองสระพัง	9	หนองสระพัง	โพรงงาม	คำชะอี	มุกดาหาร	2563
58	สกลนคร	ศูนย์จัดการกองทุนชุมชน บ้านจำปาทอง	10	จำปาทอง	หนองลาด	วาริชภูมิ	สกลนคร	2563
59	สกลนคร	ศูนย์จัดการกองทุนชุมชน บ้านวังชมพู	11	วังชมพู	แพด	คำตากล้า	สกลนคร	2563
60	กาฬสินธุ์	ศูนย์จัดการกองทุนชุมชน บ้านโนนเมือง	12	โนนเมือง	ดงลิง	กมลาไสย	กาฬสินธุ์	2563
61	กาฬสินธุ์	ศูนย์จัดการกองทุนชุมชน บ้านหนองหัวช้าง	3	หนองหัวช้าง	กลางหมื่น	เมืองกาฬสินธุ์	กาฬสินธุ์	2563
62	ขอนแก่น	ศูนย์จัดการกองทุนชุมชน บ้านห้วยยางศรีวิไล	15	ห้วยยางศรีวิไล	ดงเมืองแอม	เขาสวนกวาง	ขอนแก่น	2563
63	ขอนแก่น	ศูนย์จัดการกองทุนชุมชน บ้านหนองแวงใน	9	หนองแวงใน	หนองมะเขือ	พล	ขอนแก่น	2563
64	ขอนแก่น	ศูนย์จัดการกองทุนชุมชน บ้านซ่งหนองขาม	4	ซ่งหนองขาม	หนองแดง	สิมพู	ขอนแก่น	2563
65	มหาสารคาม	ศูนย์จัดการกองทุนชุมชน บ้านน้ำเกลี้ยง	9	น้ำเกลี้ยง	ประชาพัฒนา	วาปีปทุม	มหาสารคาม	2563
66	ร้อยเอ็ด	ศูนย์จัดการกองทุนชุมชน บ้านเทพารักษ์	9	เทพารักษ์	พนมไพร	พนมไพร	ร้อยเอ็ด	2563
67	ร้อยเอ็ด	ศูนย์จัดการกองทุนชุมชน บ้านเหล่า	9	เหล่า	แคนใหญ่	เมืองร้อยเอ็ด	ร้อยเอ็ด	2563
68	ชัยภูมิ	ศูนย์จัดการกองทุนชุมชน บ้านโนนแดง	1	โนนแดง	โนนแดง	บ้านเขว้า	ชัยภูมิ	2563
69	ชัยภูมิ	ศูนย์จัดการกองทุนชุมชน บ้านวังอ้ายจิด	3	วังอ้ายจิด	วังตะเฆ่	หนองบัวระเหว	ชัยภูมิ	2563
70	นครราชสีมา	ศูนย์จัดการกองทุนชุมชน บ้านศิระกระบือ	3	ศิระกระบือ	บ้านหัน	สีคิ้ว	นครราชสีมา	2563
71	นครราชสีมา	ศูนย์จัดการกองทุนชุมชน บ้านโนนรัง	1	โนนรัง	บ้านโนนรัง	ชุมพวง	นครราชสีมา	2563

ลำดับ ที่	เขตตรวจ ราชการ/ จังหวัด	"ชื่อศูนย์จัดการกองทุนชุมชน (ศูนย์จัดการกองทุนชุมชน บ้าน.....)"	ที่ตั้ง					ปีที่จัดตั้ง
			หมู่ ที่	ชื่อหมู่บ้าน	ตำบล	อำเภอ	จังหวัด	
72	นครราชสีมา	ศูนย์จัดการกองทุนชุมชน บ้านยางบองสามัคคี	21	ยางบองสามัคคี	วังกะทะ	ปากช่อง	นครราชสีมา	2563
73	บุรีรัมย์	ศูนย์จัดการกองทุนชุมชน บ้านน้อยพัฒนา	16	น้อยพัฒนา	ทะเลเมษชัย	ลำปลายมาศ	บุรีรัมย์	2563
74	บุรีรัมย์	ศูนย์จัดการกองทุนชุมชน บ้านสายโท	11	สายโท	สายตะกู	บ้านกรวด	บุรีรัมย์	2563
75	บุรีรัมย์	ศูนย์จัดการกองทุนชุมชน บ้านโนนสมบุรณ์	11	โนนสมบุรณ์	หนองตา	เมืองบุรีรัมย์	บุรีรัมย์	2563
76	สุรินทร์	ศูนย์จัดการกองทุนชุมชน บ้านระเวียง	11	ระเวียง	ระเวียง	โนนमारายณ์	สุรินทร์	2563
77	สุรินทร์	ศูนย์จัดการกองทุนชุมชน บ้านอ้อมแก้ว	3	อ้อมแก้ว	ศรีสุข	ศรีณรงค์	สุรินทร์	2563
78	อำนาจเจริญ	ศูนย์จัดการกองทุนชุมชน บ้านชะแงะ	4	ชะแงะ	โพธิ์เมืองน้อย	หัวตะพาน	อำนาจเจริญ	2563
79	ศรีสะเกษ	ศูนย์จัดการกองทุนชุมชน บ้านปลาเดิคน้อย	9	ปลาเดิคน้อย	โคด	โพธิ์ศรีสุวรรณ	ศรีสะเกษ	2563
80	ศรีสะเกษ	ศูนย์จัดการกองทุนชุมชน บ้านดงเปือย	4	ดงเปือย	คูซอด	เมืองศรีสะเกษ	ศรีสะเกษ	2563
81	ศรีสะเกษ	ศูนย์จัดการกองทุนชุมชน บ้านจะเนียวพัฒนา	12	จะเนียวพัฒนา	กระหวั่น	บุนหาญ	ศรีสะเกษ	2563
82	ยโสธร	ศูนย์จัดการกองทุนชุมชน บ้านโนนหาด	5	โนนหาด	สร้างมีง	เลิงนกทา	ยโสธร	2563
83	อุบลราชธานี	ศูนย์จัดการกองทุนชุมชน บ้านกระเดียน	1	กระเดียน	กระเดียน	ตระการพืชผล	อุบลราชธานี	2563
84	อุบลราชธานี	ศูนย์จัดการกองทุนชุมชน บ้านนาคำใหญ่	1	นาคำใหญ่	นาคำใหญ่	เขื่องใน	อุบลราชธานี	2563
85	อุบลราชธานี	ศูนย์จัดการกองทุนชุมชน บ้านกุดเจริญ	15	กุดเจริญ	กุดประทาย	เดชอุดม	อุบลราชธานี	2563
86	เขื่องใหม่	ศูนย์จัดการกองทุนชุมชน บ้านป่าดั้น	6	ป่าดั้น	ออนกลาง	แม่ออน	เขื่องใหม่	2563
87	เขื่องใหม่	ศูนย์จัดการกองทุนชุมชน บ้านปิงน้อย	10	ปิงน้อย	สันทราย	สารภี	เขื่องใหม่	2563
88	เขื่องใหม่	ศูนย์จัดการกองทุนชุมชน บ้านหนองไหว	6	หนองไหว	น้ำบ่อหลวง	สันป่าดอง	เขื่องใหม่	2563
89	ลำพูน	ศูนย์จัดการกองทุนชุมชน บ้านแพะ	11	แพะ	บ้านธิ	บ้านธิ	ลำพูน	2563
90	ลำปาง	ศูนย์จัดการกองทุนชุมชน บ้านสันป่า	3	สันป่า	เสริมกลาง	เสริมงาม	ลำปาง	2563
91	แม่ฮ่องสอน	ศูนย์จัดการกองทุนชุมชน บ้านสันติสุข	5	สันติสุข	แม่ลาหลวง	แม่ลาน้อย	แม่ฮ่องสอน	2563
92	เขื่องราย	ศูนย์จัดการกองทุนชุมชน บ้านสันหลวง	7	สันหลวง	หัวงัม	พาน	เขื่องราย	2563
93	เขื่องราย	ศูนย์จัดการกองทุนชุมชน บ้านร่องก้อ	4	ร่องก้อ	แม่คำ	แม่จัน	เขื่องราย	2563
94	น่าน	ศูนย์จัดการกองทุนชุมชน บ้านป่าเที่ยง	7	ป่าเที่ยง	สถาน	ปัว	น่าน	2563
95	น่าน	ศูนย์จัดการกองทุนชุมชน บ้านหนองเต่า	3	หนองเต่า	ม่วงดีด	ภูเพียง	น่าน	2563
96	พะเยา	ศูนย์จัดการกองทุนชุมชน บ้านเหล่า	9	เหล่า	ควง	ปง	พะเยา	2563
97	แพร่	ศูนย์จัดการกองทุนชุมชน บ้านห้วยทรายขาว	5	ห้วยทรายขาว	น้ำเลา	ร้องกวาง	แพร่	2563
98	ตาก	ศูนย์จัดการกองทุนชุมชน บ้านโพรงตะเข้	9	โพรงตะเข้	โป่งแดง	เมืองตาก	ตาก	2563
99	พิษณุโลก	ศูนย์จัดการกองทุนชุมชน บ้านโคกสลด	3	โคกสลด	บ้านไร่	บางกระทุ่ม	พิษณุโลก	2563
100	เพชรบูรณ์	ศูนย์จัดการกองทุนชุมชน บ้านน้ำก้อฝ่าย	8	น้ำก้อฝ่าย	น้ำก้อ	หล่มสัก	เพชรบูรณ์	2563
101	สุโขทัย	ศูนย์จัดการกองทุนชุมชน บ้านกรงทอง	9	กรงทอง	คลองกระเจง	สวรรคโลก	สุโขทัย	2563
102	อุดรดิคัล	ศูนย์จัดการกองทุนชุมชน บ้านโคกทรายขาว	8	โคกทรายขาว	บ้านฝาย	น้ำป่า	อุดรดิคัล	2563
103	กำแพงเพชร	ศูนย์จัดการกองทุนชุมชน บ้านวังหันน้ำดิ้ง	5	วังหันน้ำดิ้ง	วังเขม	คลองขลุง	กำแพงเพชร	2563
104	นครสวรรค์	ศูนย์จัดการกองทุนชุมชน บ้านพุ่มวง	13	พุ่มวง	อุดมธัญญา	ตากฟ้า	นครสวรรค์	2563
105	นครสวรรค์	ศูนย์จัดการกองทุนชุมชน บ้านบ่อดินขาว	1	บ่อดินขาว	พรหมนิมิต	ตากลิ	นครสวรรค์	2563
106	พิจิตร	ศูนย์จัดการกองทุนชุมชน บ้านหนองสาหร่ายใหม่	3	หนองสาหร่ายใหม่	คลองทราย	สากเหล็ก	พิจิตร	2563
107	อุทัยธานี	ศูนย์จัดการกองทุนชุมชน บ้านตานาด	4	ตานาด	เนินแจง	เมืองอุทัยธานี	อุทัยธานี	2563
108	ชัยนาท	ศูนย์จัดการกองทุนชุมชน บ้านหนองสมบัติ	3	หนองสมบัติ	นางลือ	เมืองชัยนาท	ชัยนาท	2564
109	ชัยนาท	ศูนย์จัดการกองทุนชุมชน บ้านหนองผญา	7	หนองผญา	มะขามเฒ่า	วัดสิงห์	ชัยนาท	2564
110	ชัยนาท	ศูนย์จัดการกองทุนชุมชน บ้านร่องใหญ่	11	ร่องใหญ่	บางซุด	สรรคบุรี	ชัยนาท	2564

ลำดับ ที่	เขตตรวจ ราชการ/ จังหวัด	"ชื่อศูนย์จัดการกองทุนชุมชน (ศูนย์จัดการกองทุนชุมชน บ้าน.....)"	ที่ตั้ง					ปีที่จัดตั้ง
			หมู่ ที่	ชื่อหมู่บ้าน	ตำบล	อำเภอ	จังหวัด	
111	ชัยนาท	ศูนย์จัดการกองทุนชุมชน บ้านหนองเต่า	16	หนองเต่า	หนองแขง	หันคา	ชัยนาท	2564
112	ชัยนาท	ศูนย์จัดการกองทุนชุมชน บ้านหนองสีพิน	3	หนองสีพิน	สะพานหิน	หนองมะโมง	ชัยนาท	2564
113	ชัยนาท	ศูนย์จัดการกองทุนชุมชน บ้านชัยปลากระบอง	9	ปลากระบอง	กะบกเตี้ย	เนินขาม	ชัยนาท	2564
114	ชัยนาท	ศูนย์จัดการกองทุนชุมชน บ้านต้นมะขาม	6	ต้นมะขาม	ศิลาदान	มโนรมย์	ชัยนาท	2564
115	ชัยนาท	ศูนย์จัดการกองทุนชุมชน บ้านไต้วัดราษฎร์	6	ไต้วัดราษฎร์	สรรพยา	สรรพยา	ชัยนาท	2564
116	นราธิวาส	ศูนย์จัดการกองทุนชุมชน ตำบลลูโบะบือซา	3	กำบังปีแซ	ลูโบะบือซา	ยี่งอ	นราธิวาส	2564
117	นราธิวาส	ศูนย์จัดการกองทุนชุมชน บ้านโคกโก	4	โคกโก	สำภู	เมืองนราธิวาส	นราธิวาส	2564
118	นราธิวาส	ศูนย์จัดการกองทุนชุมชน บ้านไธ้ทอง	9	ไธ้ทอง	กะลุวอเหนือ	เมืองนราธิวาส	นราธิวาส	2564
119	นราธิวาส	ศูนย์จัดการกองทุนชุมชน บ้านโคกไผ่	2	โคกไผ่	พรอน	ตากใบ	นราธิวาส	2564
120	นราธิวาส	ศูนย์จัดการกองทุนชุมชน บ้านทรายขาว	2	ทรายขาว	ไพ่วัน	ตากใบ	นราธิวาส	2564
121	นราธิวาส	ศูนย์จัดการกองทุนชุมชน บ้านประขานิมิตร	4	ประขานิมิตร	กาหลง	ศรีสาคร	นราธิวาส	2564
122	นราธิวาส	ศูนย์จัดการกองทุนชุมชน บ้านร่อน	2	ร่อน	ต้นหยงมัส	ระแงะ	นราธิวาส	2564
123	นราธิวาส	ศูนย์จัดการกองทุนชุมชน บ้านไทยสุข	8	ไทยสุข	ลาโละ	รือเสาะ	นราธิวาส	2564
124	นราธิวาส	ศูนย์จัดการกองทุนชุมชน บ้านควน	6	ควน	สุโงปาดิ	สุโงปาดิ	นราธิวาส	2564
125	นราธิวาส	ศูนย์จัดการกองทุนชุมชน บ้านคลองระ	3	คลองระ	บาเระได้	บาเจาะ	นราธิวาส	2564
126	นราธิวาส	ศูนย์จัดการกองทุนชุมชน บ้านชอปปราจีน	11	ชอปปราจีน	สุคีริน	สุคีริน	นราธิวาส	2564
127	นราธิวาส	ศูนย์จัดการกองทุนชุมชน บ้านสวนอก	2	สวนอก	สุคีริน	สุคีริน	นราธิวาส	2564
128	นราธิวาส	ศูนย์จัดการกองทุนชุมชน บ้านไอร์กูเล็ง	13	ไอร์กูเล็ง	บุกิด	เจาะไอร้อง	นราธิวาส	2564
129	ปัตตานี	ศูนย์จัดการกองทุนชุมชน บ้านใหม่	4	ใหม่	ตาสืออาร	ยะหริ่ง	ปัตตานี	2564
130	ปัตตานี	ศูนย์จัดการกองทุนชุมชน บ้านโคกหมัก	2	หมัก	ตาโต๊ะ	หนองจิก	ปัตตานี	2564
131	ปัตตานี	ศูนย์จัดการกองทุนชุมชน บ้านเขา	3	เขา	ละหาร	สายบุรี	ปัตตานี	2564
132	ปัตตานี	ศูนย์จัดการกองทุนชุมชน บ้านยางงาม	4	ยางงาม	ดอน	ปะนะระ	ปัตตานี	2564
133	ปัตตานี	ศูนย์จัดการกองทุนชุมชน บ้านคลองปอม	3	คลองปอม	โคกโพธิ์	โคกโพธิ์	ปัตตานี	2564
134	ปัตตานี	ศูนย์จัดการกองทุนชุมชน บ้านละโพ๊ะ	3	ละโพ๊ะ	ป่าไร่	แม่ลาน	ปัตตานี	2564
135	ปัตตานี	ศูนย์จัดการกองทุนชุมชน บ้านศาลาบูดี	2	ศาลาบูดี	สะก่า	มายอ	ปัตตานี	2564
136	ปัตตานี	ศูนย์จัดการกองทุนชุมชน บ้านเจาะกะพ้อใน	7	เจาะกะพ้อใน	กะรูปิ	กะพ้อ	ปัตตานี	2564
137	ปัตตานี	ศูนย์จัดการกองทุนชุมชน บ้านพิเทน	2	พิเทน	พิเทน	ทุ่งยางแดง	ปัตตานี	2564
138	ปัตตานี	ศูนย์จัดการกองทุนชุมชน บ้านสารวัน	2	สารวัน	ไทรทอง	ไม้แก่น	ปัตตานี	2564
139	ปัตตานี	ศูนย์จัดการกองทุนชุมชน บ้านบาก	6	บาก	สะดาวา	ยะรัง	ปัตตานี	2564
140	ปัตตานี	ศูนย์จัดการกองทุนชุมชน บ้านเจ๊ะดี	2	เจ๊ะดี	ปะกาะรัง	เมือง	ปัตตานี	2564
141	นครพนม	ศูนย์จัดการกองทุนชุมชน บ้านบะหว้า	5	บะหว้า	ท่าเรือ	นาหว้า	นครพนม	2564
142	นครพนม	ศูนย์จัดการกองทุนชุมชน บ้านโพนก่อ	6	โพนก่อ	นาคำ	ศรีสงคราม	นครพนม	2564
143	นครพนม	ศูนย์จัดการกองทุนชุมชน บ้านตาลปากน้ำ	11	ตาลปากน้ำ	ไชยบุรี	ท่าอุเทน	นครพนม	2564
144	นครพนม	ศูนย์จัดการกองทุนชุมชน บ้านนาขามใต้	7	นาขามใต้	วังยาง	วังยาง	นครพนม	2564
145	นครพนม	ศูนย์จัดการกองทุนชุมชน บ้านวังยาง	10	วังยาง	ปลาปาก	ปลาปาก	นครพนม	2564
146	นครพนม	ศูนย์จัดการกองทุนชุมชน บ้านเสาลาน้อย	3	เสาลาน้อย	โพนสวรรค์	โพนสวรรค์	นครพนม	2564
147	นครพนม	ศูนย์จัดการกองทุนชุมชน บ้านสร้างหิน	3	สร้างหิน	นาราชควาย	เมืองนครพนม	นครพนม	2564
148	นครพนม	ศูนย์จัดการกองทุนชุมชน บ้านนาเรียง	8	นาเรียง	นาจัว	บ้านแพง	นครพนม	2564
149	นครพนม	ศูนย์จัดการกองทุนชุมชน บ้านพิมานท่า	8	พิมานท่า	พิมาน	นครพนม	นครพนม	2564



ลำดับ ที่	เขตตรวจ ราชการ/ จังหวัด	"ชื่อศูนย์จัดการกองทุนชุมชน (ศูนย์จัดการกองทุนชุมชน บ้าน.....)"	ที่ตั้ง					ปีที่จัดตั้ง
			หมู่ ที่	ชื่อหมู่บ้าน	ตำบล	อำเภอ	จังหวัด	
150	นครพนม	ศูนย์จัดการกองทุนชุมชน บ้านโพนสาวเอ้	11	โพนสาวเอ้	เรณู	เรณูนคร	นครพนม	2564
151	นครพนม	ศูนย์จัดการกองทุนชุมชน บ้านโพนแพง	7	โพนแพง	พระกลางทุ่ง	ธาตุพนม	นครพนม	2564
152	นครพนม	ศูนย์จัดการกองทุนชุมชน บ้านสามแยก	4	สามแยก	หนองซน	นาทม	นครพนม	2564
153	กาฬสินธุ์	ศูนย์จัดการกองทุนชุมชน บ้านสวนผึ้ง	8	สวนผึ้ง	เหล่าไฮงาม	เหล่าไฮงาม	กาฬสินธุ์	2564
154	กาฬสินธุ์	ศูนย์จัดการกองทุนชุมชน บ้านหนองม่วง	10	หนองม่วง	ลำดลอง	เมืองกาฬสินธุ์	กาฬสินธุ์	2564
155	กาฬสินธุ์	ศูนย์จัดการกองทุนชุมชน บ้านหนองแวงแสน	2	หนองแวงแสน	นาจำปา	ดอนจาน	กาฬสินธุ์	2564
156	กาฬสินธุ์	ศูนย์จัดการกองทุนชุมชน บ้านนาอุดม	2	นาอุดม	นิคมห้วยผึ้ง	ห้วยผึ้ง	กาฬสินธุ์	2564
157	กาฬสินธุ์	ศูนย์จัดการกองทุนชุมชน บ้านมิตรหนองเรียง	8	มิตรหนองเรียง	คูคโค่น	ห้วยเม็ก	กาฬสินธุ์	2564
158	กาฬสินธุ์	ศูนย์จัดการกองทุนชุมชน บ้านบึง	6	บ้านบึง	หมูม่น	สมเด็จ	กาฬสินธุ์	2564
159	บุรีรัมย์	ศูนย์จัดการกองทุนชุมชน บ้านคอกควาย	7	คอกควาย	นางรอง	นางรอง	บุรีรัมย์	2564
160	บุรีรัมย์	ศูนย์จัดการกองทุนชุมชน บ้านขามใหม่พัฒนา	10	ขามใหม่พัฒนา	ไทยสามัคคี	หนองหงส์	บุรีรัมย์	2564
161	บุรีรัมย์	ศูนย์จัดการกองทุนชุมชน บ้านโคกเกลา	5	โคกเกลา	โคกมะขาม	ประโคนชัย	บุรีรัมย์	2564
162	บุรีรัมย์	ศูนย์จัดการกองทุนชุมชน บ้านดงเย็น	3	ดงเย็น	ดอนอะราง	หนองกี่	บุรีรัมย์	2564
163	บุรีรัมย์	ศูนย์จัดการกองทุนชุมชน บ้านสมหวัง	8	สมหวัง	ทุ่งวัง	สตึก	บุรีรัมย์	2564
164	บุรีรัมย์	ศูนย์จัดการกองทุนชุมชน บ้านชัยสมบูรณ์	7	ชัยสมบูรณ์	ทุ่งจันทน์	โนนสุวรรณ	บุรีรัมย์	2564
165	บุรีรัมย์	ศูนย์จัดการกองทุนชุมชน บ้านตาจอน	10	ตาจอน	ตาจอน	ละหานทราย	บุรีรัมย์	2564
166	บุรีรัมย์	ศูนย์จัดการกองทุนชุมชน บ้านโคกกะฐิน	7	โคกกะฐิน	นาโพธิ์	นาโพธิ์	บุรีรัมย์	2564
167	บุรีรัมย์	ศูนย์จัดการกองทุนชุมชน บ้านถู่ถำ	4	ถู่ถำ	หนองเอื้อง	บ้านใหม่ไชยพจน์	บุรีรัมย์	2564
168	บุรีรัมย์	ศูนย์จัดการกองทุนชุมชน บ้านขามสามัคคี	8	ขามสามัคคี	ศรีภูมิ	กระสัง	บุรีรัมย์	2564
169	บุรีรัมย์	ศูนย์จัดการกองทุนชุมชน บ้านหนองไผ่	10	หนองไผ่	พุทไธสง	พุทไธสง	บุรีรัมย์	2564
170	บุรีรัมย์	ศูนย์จัดการกองทุนชุมชน บ้านปอแดง	9	ปอแดง	โรมนขวาง	บ้านคำ	บุรีรัมย์	2564
171	บุรีรัมย์	ศูนย์จัดการกองทุนชุมชน บ้านไทยเจริญ	1	ไทยเจริญ	ไทยเจริญ	ปะคำ	บุรีรัมย์	2564
172	บุรีรัมย์	ศูนย์จัดการกองทุนชุมชน บ้านโคกตะแบก	4	โคกตะแบก	โคกสนวน	ขาม	บุรีรัมย์	2564
173	บุรีรัมย์	ศูนย์จัดการกองทุนชุมชน บ้านหนองอุดม	15	หนองอุดม	โคกขมิ้น	พลับพลาชัย	บุรีรัมย์	2564
174	บุรีรัมย์	ศูนย์จัดการกองทุนชุมชน บ้านถาวร	1	ถาวร	ถาวร	เฉลิมพระเกียรติ	บุรีรัมย์	2564
175	บุรีรัมย์	ศูนย์จัดการกองทุนชุมชน บ้านเขาคะเจียว	13	เขาคะเจียว	ลำนางรอง	ลำนางรอง	บุรีรัมย์	2564
176	บุรีรัมย์	ศูนย์จัดการกองทุนชุมชน บ้านโนนสูง	1	โนนสูง	บ้านแพ	คูเมือง	บุรีรัมย์	2564
177	อำนาจเจริญ	ศูนย์จัดการกองทุนชุมชน บ้านคำยานาง	8	คำยานาง	นาป่าแขง	ปทุมราชวงศา	อำนาจเจริญ	2564
178	อำนาจเจริญ	ศูนย์จัดการกองทุนชุมชน บ้านโคกสว่าง	9	โคกสว่าง	ไร่สี	สิ้ออำนาจ	อำนาจเจริญ	2564
179	อำนาจเจริญ	ศูนย์จัดการกองทุนชุมชน บ้านโคกนกระเด็น	7	โคกนกระเด็น	โคกสาร	ขามน่าน	อำนาจเจริญ	2564
180	อำนาจเจริญ	ศูนย์จัดการกองทุนชุมชน บ้านหาดทรายมูล	2	หาดทรายมูล	ห้วยไร่	เมืองอำนาจเจริญ	อำนาจเจริญ	2564
181	อำนาจเจริญ	ศูนย์จัดการกองทุนชุมชน บ้านโคกสะอาด	7	โคกสะอาด	ไร่สีสุก	เสนางคณิศร	อำนาจเจริญ	2564
182	อำนาจเจริญ	ศูนย์จัดการกองทุนชุมชน บ้านชะแงะ	12	ชะแงะ	โพนเมืองน้อย	หัวตะพาน	อำนาจเจริญ	2564
183	อำนาจเจริญ	ศูนย์จัดการกองทุนชุมชน บ้านนาแวง	8	นาแวง	จานลาน	พนา	อำนาจเจริญ	2564
184	แม่ฮ่องสอน	ศูนย์จัดการกองทุนชุมชน บ้านกลาง	7	กลาง	ห้วยโป่ง	เมืองแม่ฮ่องสอน	แม่ฮ่องสอน	2564
185	แม่ฮ่องสอน	ศูนย์จัดการกองทุนชุมชน บ้านหางปอน	3	หางปอน	เมืองปอน	ขุนยวม	แม่ฮ่องสอน	2564
186	แม่ฮ่องสอน	ศูนย์จัดการกองทุนชุมชน บ้านเมืองเป่ง	1	เมืองเป่ง	เมืองเป่ง	ป่า	แม่ฮ่องสอน	2564
187	แม่ฮ่องสอน	ศูนย์จัดการกองทุนชุมชน บ้านห้วยสิงห์	4	ห้วยสิงห์	แม่สะเรียง	แม่สะเรียง	แม่ฮ่องสอน	2564
188	แม่ฮ่องสอน	ศูนย์จัดการกองทุนชุมชน บ้านสันติพัฒนา	7	สันติพัฒนา	แม่ลาหลวง	แม่ลาน้อย	แม่ฮ่องสอน	2564



ลำดับ ที่	เขตตรวจ ราชการ/ จังหวัด	"ชื่อศูนย์จัดการกองทุนชุมชน (ศูนย์จัดการกองทุนชุมชน บ้าน.....)"	ที่ตั้ง					ปีที่ จัด ตั้ง
			หมู่ ที่	ชื่อหมู่บ้าน	ตำบล	อำเภอ	จังหวัด	
189	แม่ฮ่องสอน	ศูนย์จัดการกองทุนชุมชน บ้านแม่ทะลุ	5	แม่ทะลุ	สบเมย	สบเมย	แม่ฮ่องสอน	2564
190	แม่ฮ่องสอน	ศูนย์จัดการกองทุนชุมชน บ้านปางคาม	2	ปางคาม	ปางมะผ้า	ปางมะผ้า	แม่ฮ่องสอน	2564
191	น่าน	ศูนย์จัดการกองทุนชุมชน บ้านห้วยฟอง	6	ห้วยฟอง	ขุนน้ำ	เฉลิมพระเกียรติ	น่าน	2564
192	น่าน	ศูนย์จัดการกองทุนชุมชน บ้านกลาง	4	กลาง	พระธาตุ	เขียงกลาง	น่าน	2564
193	น่าน	ศูนย์จัดการกองทุนชุมชน บ้านสบหนอง	1	สบหนอง	ตาลชุม	ท่าวังผา	น่าน	2564
194	น่าน	ศูนย์จัดการกองทุนชุมชน บ้านหลายทุ่ง	3	หลายทุ่ง	ปอน	ทุ่งช้าง	น่าน	2564
195	น่าน	ศูนย์จัดการกองทุนชุมชน บ้านก้อมก้อ	12	ก้อมก้อ	ศรีสะเกษ	นาบ่อ	น่าน	2564
196	น่าน	ศูนย์จัดการกองทุนชุมชน บ้านหลักหมื่น	1	หลักหมื่น	นาทุ้ง	นาหมื่น	น่าน	2564
197	น่าน	ศูนย์จัดการกองทุนชุมชน บ้านผาดับ	2	ผาดับ	บ่อเกลือใต้	บ่อเกลือ	น่าน	2564
198	น่าน	ศูนย์จัดการกองทุนชุมชน บ้านพีเหนือ	4	พีเหนือ	บ้านพี	บ้านหลวง	น่าน	2564
199	น่าน	ศูนย์จัดการกองทุนชุมชน บ้านดอนมูล	5	ดอนมูล	ศิลาเพชร	บิว	น่าน	2564
200	น่าน	ศูนย์จัดการกองทุนชุมชน บ้านน้ำแก่นเหนือ	1	น้ำแก่นเหนือ	น้ำแก่น	ภูเพียง	น่าน	2564
201	น่าน	ศูนย์จัดการกองทุนชุมชน บ้านนาพัฒนา	11	นาพัฒนา	บ่อสวก	เมืองน่าน	น่าน	2564
202	น่าน	ศูนย์จัดการกองทุนชุมชน บ้านนาบัว	6	นาบัว	หนองแดง	แม่จริม	น่าน	2564
203	น่าน	ศูนย์จัดการกองทุนชุมชน บ้านผาเวียง	5	ผาเวียง	ล้าน	เวียงสา	น่าน	2564
204	น่าน	ศูนย์จัดการกองทุนชุมชน บ้านปางปูก	2	ปางปูก	นาไร่หลวง	สองแคว	น่าน	2564
205	น่าน	ศูนย์จัดการกองทุนชุมชน บ้านพนาไพร	10	พนาไพร	ป่าแลหลวง	สันติสุข	น่าน	2564
206	ตาก	ศูนย์จัดการกองทุนชุมชน บ้านบ้านดงปู	4	ดงปู	หนองบัวใต้	เมืองตาก	ตาก	2564
207	ตาก	ศูนย์จัดการกองทุนชุมชน บ้านบ้านสมอโค่น	3	สมอโค่น	สมอโค่น	บ้านตาก	ตาก	2564
208	ตาก	ศูนย์จัดการกองทุนชุมชน บ้านบ้านวังหวาย	7	วังหวาย	วังหมื่น	สามเงา	ตาก	2564
209	ตาก	ศูนย์จัดการกองทุนชุมชน บ้านบ้านท่าทองแดง	7	ท่าทองแดง	นาโบสถ์	วังเจ้า	ตาก	2564
210	ตาก	ศูนย์จัดการกองทุนชุมชน บ้านบ้านแม่ปะเหนือ	1	แม่ปะเหนือ	แม่ปะ	แม่สอด	ตาก	2564
211	ตาก	ศูนย์จัดการกองทุนชุมชน บ้านบ้านแม่ระมาน้อย	8	แม่ระมาน้อย	ขะเน้อ	แม่ระมาด	ตาก	2564
212	ตาก	ศูนย์จัดการกองทุนชุมชน บ้านบ้านชอระแดะ	4	ชอระแดะ	ช่องแคบ	พบพระ	ตาก	2564
213	ตาก	ศูนย์จัดการกองทุนชุมชน บ้านบ้านแม่ออกผาธุ	3	แม่ออกผาธุ	แม่หละ	ท่าสองยาง	ตาก	2564
214	ตาก	ศูนย์จัดการกองทุนชุมชน บ้านบ้านเซปะหละ	2	เซปะหละ	แม่ละมุ้ง	อุ้มผาง	ตาก	2564
215	นันทบุรี	ศูนย์จัดการกองทุนชุมชน บ้านแหลมเหนือ	5	แหลมเหนือ	บางตะไคร้	ปากเกร็ด	นันทบุรี	2565
216	ปทุมธานี	ศูนย์จัดการกองทุนชุมชน บ้านจั่ว	3	จั่ว	บ้านจั่ว	สามโคก	ปทุมธานี	2565
217	สมุทรปราการ	ศูนย์จัดการกองทุนชุมชน บ้านสุดใจ	7	สุดใจ	แพรกษา	เมืองสมุทรปราการ	สมุทรปราการ	2565
218	นครปฐม	ศูนย์จัดการกองทุนชุมชน บ้านบางเลน	6	บางเลน	บางเลน	บางเลน	นครปฐม	2565
219	ชัยนาท	ศูนย์จัดการกองทุนชุมชน บ่อแร่	1	บ่อแร่	บ่อแร่	วัดสิงห์	ชัยนาท	2565
220	ลพบุรี	ศูนย์จัดการกองทุนชุมชน บ้านหนองแก	7	หนองแก	หนองเมือง	บ้านหมี่	ลพบุรี	2565
221	สิงห์บุรี	ศูนย์จัดการกองทุนชุมชน บ้านท้องคิ่งเหนือ	1	ท้องคิ่งเหนือ	ท่าข้าม	ค่ายบางระจัน	สิงห์บุรี	2565
222	อ่างทอง	ศูนย์จัดการกองทุนชุมชน บ้านวัดไทรย์	5	วัดไทรย์	จรเข้ร้อง	ไผ่โย	อ่างทอง	2565
223	พระนครศรีอยุธยา	ศูนย์จัดการกองทุนชุมชน บ้านทุ่งขาน	10	ทุ่งขาน	ดอนญานาง	ภาชี	พระนครศรีอยุธยา	2565
224	พระนครศรีอยุธยา	ศูนย์จัดการกองทุนชุมชน บ้านรางเนื้อตาย	6	รางเนื้อตาย	หลักชัย	ลาดบัวหลวง	พระนครศรีอยุธยา	2565
225	สระบุรี	ศูนย์จัดการกองทุนชุมชน บ้านปางหัวช้าง	14	ปางหัวช้าง	หนองย่างเสือ	มวกเหล็ก	สระบุรี	2565
224	พระนครศรีอยุธยา	ศูนย์จัดการกองทุนชุมชน บ้านรางเนื้อตาย	6	รางเนื้อตาย	หลักชัย	ลาดบัวหลวง	พระนครศรีอยุธยา	2565
225	สระบุรี	ศูนย์จัดการกองทุนชุมชน บ้านปางหัวช้าง	14	ปางหัวช้าง	หนองย่างเสือ	มวกเหล็ก	สระบุรี	2565



ลำดับ ที่	เขตตรวจ ราชการ/ จังหวัด	"ชื่อศูนย์จัดการกองทุนชุมชน (ศูนย์จัดการกองทุนชุมชน บ้าน.....)"	ที่ตั้ง					ปีที่ จัด ตั้ง
			หมู่ ที่	ชื่อหมู่บ้าน	ตำบล	อำเภอ	จังหวัด	
226	สระบุรี	ศูนย์จัดการกองทุนชุมชน บ้านแพะแขกแดง	11	แพะแขกแดง	สวนดอกไม้	เสาไห้	สระบุรี	2565
227	กาญจนบุรี	ศูนย์จัดการกองทุนชุมชน บ้านช่องอ้ายกาง	5	ช่องอ้ายกาง	ลุ่มลุ่ม	ไทรโยค	กาญจนบุรี	2565
228	กาญจนบุรี	ศูนย์จัดการกองทุนชุมชน บ้านสำนักเย็น	1	สำนักเย็น	พระแท่น	ท่ามะกา	กาญจนบุรี	2565
229	ราชบุรี	ศูนย์จัดการกองทุนชุมชน บ้านเขาดิน	6	เขาดิน	หนองกระทุ่ม	ปากท่อ	ราชบุรี	2565
230	สุพรรณบุรี	ศูนย์จัดการกองทุนชุมชน บ้านหนองหลอด	6	หนองหลอด	ดอนเจดีย์	ดอนเจดีย์	สุพรรณบุรี	2565
231	เพชรบุรี	ศูนย์จัดการกองทุนชุมชน บ้านนาคะแสน	6	นาคะแสน	ไร่โคก	บ้านลาด	เพชรบุรี	2565
232	ประจวบคีรีขันธ์	ศูนย์จัดการกองทุนชุมชน บ้านหุบผึ้ง	5	หุบผึ้ง	ห้วยทราย	เมืองประจวบคีรีขันธ์	ประจวบคีรีขันธ์	2565
233	สมุทรสาคร	ศูนย์จัดการกองทุนชุมชน บ้านขยายทะเลราชจันทร์	4	ขยายทะเลราชจันทร์	นาโคก	เมืองสมุทรสาคร	สมุทรสาคร	2565
234	สมุทรสงคราม	ศูนย์จัดการกองทุนชุมชน บ้านเขาอีสาร	1	เขาอีสาร	อีสาร	อัมพวา	สมุทรสงคราม	2565
235	ฉะเชิงเทรา	ศูนย์จัดการกองทุนชุมชน บ้านดอนทอง	5	ดอนทอง	บางคา	ราชสาส์น	ฉะเชิงเทรา	2565
236	ชลบุรี	ศูนย์จัดการกองทุนชุมชน บ้านอมพนม	1	อมพนม	บ่อทอง	บ่อทอง	ชลบุรี	2565
237	ระยอง	ศูนย์จัดการกองทุนชุมชน บ้านชากมะหาด	1	ชากมะหาด	บางบุตร	บ้านค่าย	ระยอง	2565
238	จันทบุรี	ศูนย์จัดการกองทุนชุมชน บ้านลิ้ว	1	ลิ้ว	สองพี่น้อง	ท่าใหม่	จันทบุรี	2565
239	ตราด	ศูนย์จัดการกองทุนชุมชน บ้านอ่าวใหญ่	1	อ่าวใหญ่	อ่าวใหญ่	เมืองตราด	ตราด	2565
240	นครนายก	ศูนย์จัดการกองทุนชุมชน บ้านคลองต้นตาล	9	คลองต้นตาล	โพธิ์แท่น	องครักษ์	นครนายก	2565
241	ปราจีนบุรี	ศูนย์จัดการกองทุนชุมชน บ้านปากห้วย	5	ปากห้วย	โนนหอม	เมืองปราจีนบุรี	ปราจีนบุรี	2565
242	สระแก้ว	ศูนย์จัดการกองทุนชุมชน บ้านกุดตะกล้า	10	กุดตะกล้า	ผักขะ	วัฒนานคร	สระแก้ว	2565
243	ชุมพร	ศูนย์จัดการกองทุนชุมชน บ้านโนนหยาน	6	โนนหยาน	พะโต๊ะ	พะโต๊ะ	ชุมพร	2565
244	นครศรีธรรมราช	ศูนย์จัดการกองทุนชุมชน บ้านท่าพูด	1	ท่าพูด	นาทรง	นบพิตำ	นครศรีธรรมราช	2565
245	นครศรีธรรมราช	ศูนย์จัดการกองทุนชุมชน บ้านทุ่งหนองควาย	4	ทุ่งหนองควาย	คูสิต	ถ้าพรธมา	นครศรีธรรมราช	2565
246	นครศรีธรรมราช	ศูนย์จัดการกองทุนชุมชน บ้านห้องลาน	5	ห้องลาน	ห้องลำเจียก	เชียรใหญ่	นครศรีธรรมราช	2565
247	พัทลุง	ศูนย์จัดการกองทุนชุมชน บ้านไผ่เสียบ	5	ไผ่เสียบ	เกาะเต่า	ป่าพะยอม	พัทลุง	2565
248	สุราษฎร์ธานี	ศูนย์จัดการกองทุนชุมชน บ้านทับขันธ์	2	ทับขันธ์	กรูด	พุนพิน	สุราษฎร์ธานี	2565
249	สุราษฎร์ธานี	ศูนย์จัดการกองทุนชุมชน บ้านรัตนโกสัย	9	รัตนโกสัย	นาใต้	บ้านนาเดิม	สุราษฎร์ธานี	2565
250	สงขลา	ศูนย์จัดการกองทุนชุมชน บ้านนาหว้า	1	นาหว้า	นาหว้า	จะนะ	สงขลา	2565
251	สงขลา	ศูนย์จัดการกองทุนชุมชน บ้านไร่-นา	3	ไร่-นา	เขาแดง	สะบ้าย้อย	สงขลา	2565
252	กระบี่	ศูนย์จัดการกองทุนชุมชน บ้านหนองกก	4	หนองกก	อ่าวลึกเหนือ	อ่าวลึก	กระบี่	2565
253	ตรัง	ศูนย์จัดการกองทุนชุมชน บ้านหน้าเขา	4	หน้าเขา	หนองบัว	รัษฎา	ตรัง	2565
254	พังงา	ศูนย์จัดการกองทุนชุมชน บ้านบางนุ	1	บางนุ	กะไหล	ตะกั่วทุ่ง	พังงา	2565
255	ภูเก็ต	ศูนย์จัดการกองทุนชุมชน บ้านท่าหมึก	7	ท่าหมึก	ศรีสุนทร	ถลาง	ภูเก็ต	2565
256	ระนอง	ศูนย์จัดการกองทุนชุมชน บ้านสุขสำราญ	5	สุขสำราญ	กำแพง	สุขสำราญ	ระนอง	2565
257	สตูล	ศูนย์จัดการกองทุนชุมชน บ้านไร่ทอน	3	ไร่ทอน	ท่าเรือ	ท่าแพ	สตูล	2565
258	นราธิวาส	ศูนย์จัดการกองทุนชุมชน บ้านไอบาใจ	1	ไอบาใจ	ภูเขาทอง	สุคีริน	นราธิวาส	2565
259	ปัตตานี	ศูนย์จัดการกองทุนชุมชน บ้านย่า	5	ย่า	ท่าม้า	ปะนาเระ	ปัตตานี	2565
260	ยะลา	ศูนย์จัดการกองทุนชุมชน บ้านดาพะเยา	11	ดาพะเยา	แม่หวาด	ธารโต	ยะลา	2565
261	เลย	ศูนย์จัดการกองทุนชุมชน บ้านวังเดือนห้า	4	วังเดือนห้า	ห้วยสีเสียด	ภูหลวง	เลย	2565
262	เลย	ศูนย์จัดการกองทุนชุมชน บ้านแก่งม่วง	7	แก่งม่วง	นาดี	ด่านซ้าย	เลย	2565



ลำดับ ที่	เขตตรวจ ราชการ/ จังหวัด	"ชื่อศูนย์จัดการกองทุนชุมชน (ศูนย์จัดการกองทุนชุมชน บ้าน.....)"	ที่ตั้ง					ปีที่ จัด ตั้ง
			หมู่ที่	ชื่อหมู่บ้าน	ตำบล	อำเภอ	จังหวัด	
263	หนองคาย	ศูนย์จัดการกองทุนชุมชน บ้านดาวเรือง	6	ดาวเรือง	คำบ่อกวน	เมืองหนองคาย	หนองคาย	2565
264	หนองบัวลำภู	ศูนย์จัดการกองทุนชุมชน บ้านทรายอุดม	6	ทรายอุดม	กุดดินจี่	นากลาง	หนองบัวลำภู	2565
265	อุดรธานี	ศูนย์จัดการกองทุนชุมชน บ้านดอนยางเดี่ยว	10	ดอนยางเดี่ยว	โพนงาม	หนองหาน	อุดรธานี	2565
266	อุดรธานี	ศูนย์จัดการกองทุนชุมชน บ้านคำ	2	คำ	คำเลาะ	ไชยวาน	อุดรธานี	2565
267	บึงกาฬ	ศูนย์จัดการกองทุนชุมชน บ้านอุค้ำ	7	อุค้ำ	ศรีวิไล	ศรีวิไล	บึงกาฬ	2565
268	นครพนม	ศูนย์จัดการกองทุนชุมชน บ้านกุดาไถ้	4	กุดาไถ้	กุดาไถ้	ปลาปาก	นครพนม	2565
269	มุกดาหาร	ศูนย์จัดการกองทุนชุมชน บ้านก้านเหลืองดง	1, 4, 5	ก้านเหลืองดง	หนองบัว	ดงหลวง	มุกดาหาร	2565
270	สกลนคร	ศูนย์จัดการกองทุนชุมชน บ้านนาคำ	14	นาคำ	ช้างมิ่ง	พรรณานิคม	สกลนคร	2565
271	สกลนคร	ศูนย์จัดการกองทุนชุมชน บ้านโคกกลาง	3	โคกกลาง	ตาลโกน	สว่างแดนดิน	สกลนคร	2565
272	กาฬสินธุ์	ศูนย์จัดการกองทุนชุมชน บ้านศรีสมบูรณ์	4	ศรีสมบูรณ์	นิคม	สหัสขันธ์	กาฬสินธุ์	2565
273	กาฬสินธุ์	ศูนย์จัดการกองทุนชุมชน บ้านนาสีนวล	6	นาสีนวล	โนนศิลาเลิง	ฆ้องชัย	กาฬสินธุ์	2565
274	ขอนแก่น	ศูนย์จัดการกองทุนชุมชน บ้านโนนม่วง	7	โนนม่วง	ดงเค็ง	หนองสองห้อง	ขอนแก่น	2565
275	ขอนแก่น	ศูนย์จัดการกองทุนชุมชน บ้านหนองแวง	7	หนองแวง	หนองแวง	พระยืน	ขอนแก่น	2565
276	ขอนแก่น	ศูนย์จัดการกองทุนชุมชน บ้านโนนเขวา	6	โนนเขวา	สวนหม่อน	มัญจาคีรี	ขอนแก่น	2565
277	มหาสารคาม	ศูนย์จัดการกองทุนชุมชน บ้านดงน้ำกิน	17	ดงน้ำกิน	เวียงสะอาด	พัคคมภูมิพิสัย	มหาสารคาม	2565
278	มหาสารคาม	ศูนย์จัดการกองทุนชุมชน บ้านดอนหัน	4	ดอนหัน	นาทอง	เขียงยืน	มหาสารคาม	2565
279	ร้อยเอ็ด	ศูนย์จัดการกองทุนชุมชน บ้านโพธิ์น้อย	12	โพธิ์น้อย	แสนสุข	พนมไพร	ร้อยเอ็ด	2565
280	ร้อยเอ็ด	ศูนย์จัดการกองทุนชุมชน บ้านหนองคูกลาง	10	หนองคูกลาง	เด่นราษฎร์	หนองฮี	ร้อยเอ็ด	2565
281	ร้อยเอ็ด	ศูนย์จัดการกองทุนชุมชน บ้านหนาด	8	หนาด	เทอดไทย	ทุ่งเขาหลวง	ร้อยเอ็ด	2565
282	ชัยภูมิ	ศูนย์จัดการกองทุนชุมชน บ้านหนองไร่	4	หนองไร่	หนองสังข์	แก้งคร้อ	ชัยภูมิ	2565
283	ชัยภูมิ	ศูนย์จัดการกองทุนชุมชน บ้านบุผิาย	3	บุผิาย	วังงาม	เนินสง่า	ชัยภูมิ	2565
284	นครราชสีมา	ศูนย์จัดการกองทุนชุมชน บ้านหันห้วยทราย	1	หันห้วยทราย	หันห้วยทราย	ประทาย	นครราชสีมา	2565
285	นครราชสีมา	ศูนย์จัดการกองทุนชุมชน บ้านสระน้ำใส	7	สระน้ำใส	โป่งตาลอง	ปากช่อง	นครราชสีมา	2565
286	นครราชสีมา	ศูนย์จัดการกองทุนชุมชน บ้านโคกไม้ตาย	4	โคกไม้ตาย	สระตะเคียน	เสิงสาง	นครราชสีมา	2565
287	นครราชสีมา	ศูนย์จัดการกองทุนชุมชน บ้านโกรกมะค่าเหนือ	9	โกรกมะค่าเหนือ	สระพระ	พระทองคำ	นครราชสีมา	2565
288	บุรีรัมย์	ศูนย์จัดการกองทุนชุมชน บ้านหนองยาง	10	หนองยาง	ไพศาล	ประโคนชัย	บุรีรัมย์	2565
289	บุรีรัมย์	ศูนย์จัดการกองทุนชุมชน บ้านมะขาม	5	มะขาม	ตาเสา	ห้วยราช	บุรีรัมย์	2565
290	บุรีรัมย์	ศูนย์จัดการกองทุนชุมชน บ้านพิมาย	9	พิมาย	ดงพลอย	แคนดง	บุรีรัมย์	2565
291	สุรินทร์	ศูนย์จัดการกองทุนชุมชน บ้านกระบุง	3	กระบุง	นาบัว	เมืองสุรินทร์	สุรินทร์	2565
292	สุรินทร์	ศูนย์จัดการกองทุนชุมชน บ้านยาง	1	ยาง	ยาง	ศีขรภูมิ	สุรินทร์	2565
293	อำนาจเจริญ	ศูนย์จัดการกองทุนชุมชน บ้านอุ่มเสภา	10	อุ่มเสภา	ลือ	พุมราชวงศา	อำนาจเจริญ	2565
294	ศรีสะเกษ	ศูนย์จัดการกองทุนชุมชน บ้านหนองเหล็ก	2	หนองเหล็ก	โพนย่า	เมืองศรีสะเกษ	ศรีสะเกษ	2565
295	ศรีสะเกษ	ศูนย์จัดการกองทุนชุมชน บ้านโนนศรีทอง	11	โนนศรีทอง	ลิ	ขุนหาญ	ศรีสะเกษ	2565
296	ศรีสะเกษ	ศูนย์จัดการกองทุนชุมชน บ้านโนนกลาง	4	โนนกลาง	แ้	อุทุมพรพิสัย	ศรีสะเกษ	2565
297	ยโสธร	ศูนย์จัดการกองทุนชุมชน บ้านคุ้ม	6	คุ้ม	คูเมือง	มหาชนะชัย	ยโสธร	2565
298	อุบลราชธานี	ศูนย์จัดการกองทุนชุมชน บ้านหนองขุน	2	หนองขุน	วาริน	ศรีเมืองใหม่	อุบลราชธานี	2565
299	อุบลราชธานี	ศูนย์จัดการกองทุนชุมชน บ้านหนองถาวร	2	หนองถาวร	นาเกษม	ทุ่งศรีอุดม	อุบลราชธานี	2565
300	อุบลราชธานี	ศูนย์จัดการกองทุนชุมชน บ้านแก่งยาง	10	แก่งยาง	ดอนจิก	พิบูลมังสาหาร	อุบลราชธานี	2565
301	เชียงใหม่	ศูนย์จัดการกองทุนชุมชน บ้านหัวฝาย	5	หัวฝาย	ห้วยทราย	แมริม	เชียงใหม่	2565
302	เชียงใหม่	ศูนย์จัดการกองทุนชุมชน บ้านแม่ป้าม	3	แม่ป้าม	ปิงโค้ง	เชียงดาว	เชียงใหม่	2565
303	ลำพูน	ศูนย์จัดการกองทุนชุมชน บ้านหลายท่า	4	หลายท่า	ป่าไผ่	ลี้	ลำพูน	2565

ลำดับที่	เขตตรวจราชการ/จังหวัด	"ชื่อศูนย์จัดการกองทุนชุมชน (ศูนย์จัดการกองทุนชุมชน บ้าน.....)"	ที่ตั้ง					ปีที่จัดตั้ง
			หมู่ที่	ชื่อหมู่บ้าน	ตำบล	อำเภอ	จังหวัด	
304	ลำปาง	ศูนย์จัดการกองทุนชุมชน บ้านทุ่งขาม	6	ทุ่งขาม	ใหม่พัฒนา	เกาะคา	ลำปาง	2565
305	แม่ฮ่องสอน	ศูนย์จัดการกองทุนชุมชน บ้านห้วยแก้ว	6	ห้วยแก้ว	แม่ธิ	ป่าเย้	แม่ฮ่องสอน	2565
306	เชียงราย	ศูนย์จัดการกองทุนชุมชน บ้านป่าเหมือดสุขสำราญ	9	ป่าเหมือดสุขสำราญ	เวียงพางคำ	แม่สาย	เชียงราย	2565
307	เชียงราย	ศูนย์จัดการกองทุนชุมชน บ้านปางบน	10	ปางบน	ดงมะหาวัน	เวียงเชียงรุ้ง	เชียงราย	2565
308	น่าน	ศูนย์จัดการกองทุนชุมชน บ้านศาลา	1	ศาลา	สถาน	น่าน้อย	น่าน	2565
309	น่าน	ศูนย์จัดการกองทุนชุมชน บ้านนาเขีย	2	นาเขีย	หมอเมือง	แม่จริม	น่าน	2565
310	พะเยา	ศูนย์จัดการกองทุนชุมชน บ้านใหม่ดง	2	ใหม่ดง	บ้านใหม่	เมืองพะเยา	พะเยา	2565
311	แพร่	ศูนย์จัดการกองทุนชุมชน บ้านวังหลวง	1	วังหลวง	วังหลวง	หนองม่วงไข่	แพร่	2565
312	ตาก	ศูนย์จัดการกองทุนชุมชน บ้านวาเลย์ใต้	2	วาเลย์ใต้	วาเลย์	พบพระ	ตาก	2565
313	พิษณุโลก	ศูนย์จัดการกองทุนชุมชน บ้านคลองวัดไร่เหนือ	19	คลองวัดไร่เหนือ	บางระกำ	บางระกำ	พิษณุโลก	2565
314	เพชรบูรณ์	ศูนย์จัดการกองทุนชุมชน บ้านปูนสวรรค์	9	ปูนสวรรค์	สนุ่น	ศรีเทพ	เพชรบูรณ์	2565
315	สุโขทัย	ศูนย์จัดการกองทุนชุมชน บ้านวังทองแดง	1	วังทองแดง	วังทองแดง	เมืองสุโขทัย	สุโขทัย	2565
316	อุดรดิต	ศูนย์จัดการกองทุนชุมชน บ้านแหลมถ่อน	5	แหลมถ่อน	ข่อยสูง	ตรอน	อุดรดิต	2565
317	กำแพงเพชร	ศูนย์จัดการกองทุนชุมชน บ้านป่าเขียง	1	ป่าเขียง	วังบัว	คลองขลุง	กำแพงเพชร	2565
318	นครสวรรค์	ศูนย์จัดการกองทุนชุมชน บ้านสะเคาซ้าย	5	สะเคาซ้าย	ห้วยน้ำหอม	ลาดยาว	นครสวรรค์	2565
319	นครสวรรค์	ศูนย์จัดการกองทุนชุมชน บ้านไผ่สิงห์	2	ไผ่สิงห์	ไผ่สิงห์	บึงสามพัน	นครสวรรค์	2565
320	พิจิตร	ศูนย์จัดการกองทุนชุมชน บ้านปากดง	11	ปากดง	สากเหล็ก	สากเหล็ก	พิจิตร	2565
321	อุทัยธานี	ศูนย์จัดการกองทุนชุมชน บ้านทัพยายปอน	1	ทัพยายปอน	ประคูยี่น	ลานสัก	อุทัยธานี	2565

แนวย้ำแนวทางการดำเนินงานเพิ่มเติม

กิจกรรมศูนย์จัดการกองทุนชุมชนบริหารจัดการหนี้ “สำนึกดี แผนดี บริหารหนี้ได้” ปีงบประมาณ พ.ศ. 2566

ตัวอย่างตารางอบรม

กิจกรรมย่อยที่ 1 ประชุมเชิงปฏิบัติการบริหารจัดการหนี้ “สำนึกดี แผนดี บริหารหนี้ได้”

ตารางการดำเนินงานกิจกรรม โครงการศูนย์จัดการกองทุนชุมชนบริหารจัดการหนี้ “สำนึกดี แผนดี บริหารหนี้ได้”

กิจกรรม ประชุมเชิงปฏิบัติการบริหารจัดการหนี้ “สำนึกดี แผนดี บริหารหนี้ได้”

ณ พื้นที่หมู่บ้านเป้าหมาย จำนวน 1 วัน ไตรมาส 2 (เดือนมกราคม - มีนาคม 2566)

วันที่/เวลา	08.00 - 09.00 น.	09.00 - 10.00 น.	10.00 - 12.00 น.	12.00-13.00 น.	13.00 - 15.00 น.	15.00 - 16.30 น.
วันที่ประชุม	ลงทะเบียน/รายงานตัว ประชุม	การสร้างความรู้ความเข้าใจการบริหารจัดการหนี้โดยศูนย์จัดการกองทุนชุมชน “สำนึกดี แผนดี บริหารหนี้ได้”	- การวิเคราะห์ วางแผนการใช้จ่ายทางการเงินและการสร้างวินัยทางการเงิน - การวางแผนบริหารจัดการหนี้ร่วมกัน	พักเบรกและรับประทานอาหาร	ความรู้เกี่ยวกับอาชีพที่ครัวเรือนเป้าหมายสนใจ หรือมีภาระกิจอาชีพ	จัดทำแผนการส่งเสริมการประกอบอาชีพ
		ทีมสำนักงานพัฒนาชุมชนอำเภอ	วิทยากรภาครัฐ (2 ชั่วโมง)		ทีมสำนักงานพัฒนาชุมชนอำเภอ	ทีมสำนักงานพัฒนาชุมชนอำเภอ

หมายเหตุ - ตารางการจัดกิจกรรมฯ สามารถปรับเปลี่ยนได้ตามความเหมาะสม

- พักรับประทานอาหารว่าง เข้า เวลา 10.30 น. ปลาย เวลา 14.30 น.

- รับประทานอาหารกลางวัน เวลา 12.00 - 13.00 น.



นิยามคำว่า “ครัวเรือน” และ “ครัวเรือนเป้าหมาย”

● **ครัวเรือน** หมายถึง ครอบครัวเดี่ยวที่ประกอบด้วย พ่อ แม่ ลูก ตามกฎหมาย (โดยการสมรสหรือมีความผูกพันทางสายโลหิต หรือการมีบุตรบุญธรรม) ที่อาศัยอยู่ในบ้านหลังเดียวกัน หรือคนโสดที่แยกบ้านกับพ่อแม่ และประกอบอาชีพหลักแยกจากพ่อแม่ หากในบ้านหลังเดียวกันมีครอบครัวเดี่ยวหลายครอบครัว ให้นับเป็นครัวเรือนที่แยกกัน เช่น บ้านหลังหนึ่งมีครอบครัวเดี่ยว 3 ครอบครัว ให้นับเป็น 3 ครัวเรือน **ไม่ได้ยึดบ้านเลขที่ตามความหมาย จปฐ.**

● **ครัวเรือนเป้าหมาย ปีงบประมาณ พ.ศ. 2566** หมายถึง ครัวเรือนเป้าหมายผู้มีหนี้สินจำนวน 30 ครัวเรือนที่ได้รับการคัดเลือกจากคณะกรรมการศูนย์จัดการกองทุนชุมชน (ซึ่งเป็นศูนย์จัดการกองทุนชุมชนที่จัดตั้งในปีงบประมาณ พ.ศ. 2563 - 2565) โดยต้องไม่ซ้ำกับครัวเรือนที่เคยเข้าร่วมกิจกรรมศูนย์จัดการกองทุนชุมชนบริหารจัดการหนี้ “สำนึกดี แผนดี บริหารหนี้ได้” และเป็นครัวเรือนที่เคยได้รับการสนับสนุนวัสดุในการประกอบอาชีพในกิจกรรมดังกล่าวมาแล้ว เมื่อปีงบประมาณ พ.ศ. 2564 และ 2565 ทั้งนี้ กลุ่มเป้าหมายฯ ต้องไม่ซ้ำกับกิจกรรมส่งเสริมประชาชนเข้าถึงแหล่งทุน ประจำปีงบประมาณ พ.ศ. 2566



การพิจารณาครัวเรือนเป้าหมายผู้มีหนี้สินเข้าร่วมกิจกรรม

● ให้พิจารณาครัวเรือนเป้าหมายที่เข้าร่วมกิจกรรมจาก “ทะเบียนข้อมูลลูกหนี้และภาวะหนี้สินครัวเรือนทั้งหมดของกลุ่ม/องค์กร/กองทุนการเงิน ที่เป็นสมาชิกของศูนย์จัดการกองทุนชุมชน” และนำข้อมูลมาวิเคราะห์ จัดลำดับ โดยพิจารณาจากยอดรวมหนี้ทั้งหมด รายครัวเรือน ศักยภาพการใช้คืนเงิน และความสนใจในการเข้าร่วมการบริหารจัดการหนี้

● ครัวเรือนเป้าหมายต้องไม่ซ้ำกับครัวเรือนเป้าหมายที่เคยเข้าร่วมโครงการ/กิจกรรมนี้มาแล้วในปีงบประมาณอื่น

● การคัดเลือกครัวเรือนเป้าหมายเข้าร่วมโครงการ/กิจกรรม จำนวน 30 ครัวเรือน โดยให้นำข้อมูลจากการจัดทำฐานข้อมูลลูกหนี้ (สำรวจ/ตรวจสอบข้อมูลลูกหนี้ทั้งหมดของกลุ่ม/กองทุนการเงินในแต่ละกองทุนชุมชนในชุมชน) มาวิเคราะห์ข้อมูลลูกหนี้และจัดประเภทลูกหนี้ เพื่อคัดเลือกครัวเรือนเป้าหมายผู้มีหนี้สิน **โดยเรียงตามลำดับหรือตามที่คณะกรรมการศูนย์จัดการกองทุนชุมชนพิจารณาคัดเลือกร่วมกัน** ดังนี้

1. พิจารณาครัวเรือนที่มีหนี้สินมากกว่า 1 สัญญา
2. พิจารณาครัวเรือนที่มีหนี้สิน 1 สัญญา
3. พิจารณาครัวเรือนที่มีหนี้สินนอกระบบ

ทั้งนี้ คณะกรรมการศูนย์จัดการกองทุนชุมชน พิจารณาคัดเลือกครัวเรือนเป้าหมายผู้มีหนี้สิน ที่มีคุณสมบัติตามเงื่อนไขข้อใดข้อหนึ่งเข้าร่วมโครงการฯ โดยคำนึงถึงศักยภาพครัวเรือนเป้าหมายหลังเข้าร่วมโครงการ/กิจกรรมสนับสนุนอาชีพ สามารถลดหรือปลดหนี้ได้ เป็นสำคัญ

แนวทางการบริหารจัดการหนี้ เป้าหมายสุดท้าย คือ ครั้วเรือนเป้าหมายหลังเข้าร่วมโครงการ สามารถลดหรือปลดหนี้ได้ มิใช่ การรวมหนี้เป็น 1 สัญญา 1 ครั้วเรือน

● **การบริหารจัดการหนี้** หมายถึง การแก้ไขปัญหาหนี้สินให้กับประชาชน โดยการปรับโครงสร้างหนี้ให้กับครัวเรือน เป้าหมายที่มีหนี้สินโดยกระบวนการการบริหารจัดการหนี้ 6 ขั้นตอนของศูนย์จัดการกองทุนชุมชน และสนับสนุนการประกอบอาชีพ ผ่านกิจกรรมศูนย์จัดการกองทุนชุมชน “สำนึกดี แผนดี บริหารหนี้ได้”

● **การปรับโครงสร้างหนี้** หมายถึง การบริหารจัดการหนี้ให้กับครัวเรือน เป้าหมายหรือประชาชน ตาม 8 รูปแบบประกอบด้วย

1. **รวมหนี้** คือ การปรับโครงสร้างหนี้ให้สัญญาลดลงน้อยกว่าเดิม
2. **ยืดหนี้** คือ การขยายระยะเวลาส่งใช้คืนเงินกู้/ยืม
3. **ปรับลดอัตราดอกเบี้ย** (ไม่เกินที่กฎหมายกำหนด)
4. **พักชำระเงินต้น** คือ การจ่ายแต่ดอกเบี้ยเพียงอย่างเดียว แต่ยอดเงินต้นยังคงเดิม ส่วนใหญ่ดำเนินการในช่วงระยะเวลาสั้น ๆ
5. **พักหนี้** คือ การหยุดคิดดอกเบี้ย โดยไม่ต้องจ่ายทั้งเงินต้น และดอกเบี้ยในช่วงที่พักหนี้
6. **ยกหรือผ่อนปรนค่าเบี่ยงปรับ**
7. **รีไฟแนนซ์** คือ การปิดหนี้จากเจ้าหนี้เดิมและย้าย/โอนหนี้ไป ทำสัญญาใหม่กับเจ้าหนี้รายใหม่ที่ให้เงื่อนไขดีกว่า เช่น ดอกเบี้ยถูกลงหรือปรับยอดชำระต่อ

งวดลดลง เป็นต้น หรือรูปแบบอื่น ๆ ได้ตามบริบทของชุมชน

8. **อื่นๆ** ที่ศูนย์จัดการกองทุนชุมชนสามารถบริหารจัดการได้อย่างเหมาะสมและเป็นประโยชน์ต่อลูกหนี้ เช่น การรับซื้อหนี้นอกระบบ การรวมหนี้เป็น 1 ครั้วเรือน 1 สัญญา เป็นต้น

ทั้งนี้ ลูกหนี้มีสิทธิ์เจรจาในทางเลือกการปรับโครงสร้างหนี้ที่คิดว่าเหมาะสมกับตนเองมากที่สุด โดยเจ้าหนี้จะพิจารณาอนุมัติจากอายุลูกหนี้ ประวัติการผ่อนชำระ ความสามารถในการชำระหนี้ ความจำเป็น และหลักเกณฑ์เงื่อนไขภายในของแต่ละกลุ่ม/กองทุน โดยศูนย์จัดการกองทุนชุมชนอาจตั้งเงื่อนไขสำหรับครัวเรือนเป้าหมายที่จะเข้าร่วมการบริหารจัดการหนี้ โดยให้มีการออมเงินเพื่อปลดหนี้ หรือเปิดบัญชีออมปลดหนี้ กับกองทุนชุมชนในหมู่บ้าน เพื่อนำมาลด/ปลดหนี้ ในรอบ 6 เดือน หรือ 12 เดือน ตามเงื่อนไขที่ตกลงกันเสมือนเป็นหลักประกันในการชำระหนี้

● **ลดหนี้** หมายถึง การที่ครัวเรือนมีหนี้สินคงค้างลดลง เมื่อเข้าสู่กระบวนการการบริหารจัดการหนี้ของศูนย์จัดการกองทุนชุมชน และการส่งเสริมสนับสนุนของคณะกรรมการศูนย์จัดการกองทุนชุมชน

● **ปลดหนี้** หมายถึง การที่ครัวเรือนไม่มีหนี้สินคงค้าง เมื่อเข้าสู่การบริหารจัดการหนี้ของศูนย์จัดการกองทุนชุมชน



เน้นย้ำในเรื่องการจัดทำแบบรายงาน การบริหารจัดการหนี้

เน้นย้ำให้คณะกรรมการศูนย์จัดการกองทุนชุมชนจัดทำแบบรายงานเกี่ยวกับการบริหารจัดการหนี้ตามแนวทางที่กรมการพัฒนาชุมชนกำหนด โดยเฉพาะจัดทำทะเบียนข้อมูลลูกหนี้และภาวะหนี้สินครัวเรือนทั้งหมดฯ เนื่องจากการจัดเก็บข้อมูลด้านเงินทุน ข้อมูลภาวะหนี้สินของครัวเรือนในชุมชน ถือเป็นเครื่องมือสำคัญที่จะช่วยในการวิเคราะห์ข้อมูลหนี้สินครัวเรือนของคนในชุมชน ทำให้เห็นถึงสถานการณ์ภาวะหนี้ครัวเรือนที่เป็นจริง สามารถแก้ไขปัญหาหนี้สินครัวเรือนได้อย่างถูกต้อง และถือเป็นหลักฐานในการติดตามผลการดำเนินงานที่สำคัญอีกด้วย



การส่งเสริมการประกอบอาชีพให้แก่ครัวเรือนเป้าหมาย ให้เป็นไปตามแนวทางที่กรมการพัฒนาชุมชนกำหนด

- การส่งเสริมการประกอบอาชีพแก่ครัวเรือนเป้าหมาย ให้ดำเนินการในรูปแบบ “**เงินทุนคืนกลุ่ม**” โดยให้ทำข้อตกลงร่วมกันและกำหนดเงื่อนไข รูปแบบ และระยะเวลาในการคืนทุนให้กลุ่มอย่างชัดเจนและปฏิบัติได้จริง เพื่อความยั่งยืนของเงินทุน
- ให้จังหวัดและอำเภอ ติดตามผลการดำเนินงานเกี่ยวกับการส่งเสริมการประกอบอาชีพของกลุ่มครัวเรือนเป้าหมาย และประเมินผลสำเร็จของการส่งเสริมการประกอบอาชีพ เพื่อให้เกิดความคุ้มค่า ต่อเนื่อง ยั่งยืน และบรรลุวัตถุประสงค์ของกิจกรรม



ตัวชี้วัดกิจกรรมฯ

- ในอดีต มีตัวชี้วัดกิจกรรม คือ ครัวเรือนเป้าหมายสามารถปรับโครงสร้างหนี้ไปสู่ 1 ครั้วเรือน 1 สัญญา
- ปัจจุบัน ในปีงบประมาณ พ.ศ. 2566 มีตัวชี้วัดกิจกรรม ดังนี้
 - ครัวเรือนเป้าหมายสามารถลดหรือปลดหนี้ได้ จำนวน 27 ครัวเรือน/แห่ง (ร้อยละ 90) ซึ่งหมายถึง ครัวเรือนเป้าหมายจะต้องมีจำนวนยอดหนี้ลดลงหลังจากเข้าร่วมกิจกรรมฯ หรือสามารถปลดหนี้ได้ ทั้งนี้ ให้พิจารณาจากยอดหนี้ที่ครัวเรือนเป้าหมายนำมาปรับโครงสร้างหนี้ตามกิจกรรมฯ ซึ่งอาจนับรวมไปถึงหนี้นอกระบบด้วยสำหรับครัวเรือนเป้าหมายบางครัวเรือน
 - ครัวเรือนเป้าหมายที่เข้าร่วมกิจกรรมฯ (กลุ่มเป้าหมาย) ได้รับการส่งเสริมและพัฒนาอาชีพ (ร้อยละ 100)

กิจกรรมที่ 2

ส่งเสริมการจัดตั้งศูนย์จัดการกองทุนชุมชน (ปีงบประมาณ พ.ศ. 2566)

วัตถุประสงค์

1. เพื่อส่งเสริม สนับสนุนให้หมู่บ้าน/ชุมชนบูรณาการกลไกการทำงานในการบริหารจัดการหนี้สินของประชาชน
2. เพื่อส่งเสริมจัดตั้งศูนย์จัดการกองทุนชุมชน โดยส่งเสริมให้มีการบูรณาการกองทุนในชุมชน และเชื่อมโยงการบริหารจัดการเงินกองทุนชุมชนให้เป็นระบบ

วิธีการ/ขั้นตอนการดำเนินงาน/เงื่อนไขของกิจกรรม

รายละเอียดการดำเนินกิจกรรม

กรมการพัฒนาชุมชน ได้เล็งเห็นถึงความสำคัญของการแก้ไขปัญหาหนี้สินภาคครัวเรือน โดยส่งเสริมให้มีการจัดตั้งศูนย์จัดการกองทุนชุมชน ระหว่างปี 2551 - 2565 จำนวน 1,245 แห่ง (2551-2560 จำนวน 924 แห่ง/2563-2565 จำนวน 321 แห่ง) เพื่อขับเคลื่อนการบริหารจัดการหนี้สินของประชาชน และในปีงบประมาณ พ.ศ. 2566 ได้กำหนดการขยายผลจัดตั้งศูนย์จัดการกองทุนชุมชน เพื่อเชื่อมโยงการบูรณาการกลไกการทำงานในการบริหารจัดการเงินกองทุนชุมชนให้เป็นระบบ สามารถใช้เงินทุนในชุมชนให้เกิดประโยชน์สูงสุด คุ่มค่า และแก้ไขปัญหาหนี้สินและบริหารจัดการชุมชนได้อย่างมีประสิทธิภาพ ดำเนินการในพื้นที่ 76 จังหวัด รวม 400 แห่ง งบประมาณ 26,000,000 บาท ดำเนินการโดยสำนักงานพัฒนาชุมชนอำเภอ ในไตรมาส 3 - 4 (เดือนเมษายน - สิงหาคม 2566) มีขั้นตอนการดำเนินการในกิจกรรมที่ 1 ส่งเสริมการจัดตั้งศูนย์จัดการกองทุนชุมชน ดังนี้

1. กรมการพัฒนาชุมชน จัดทำแนวทางการดำเนินงานส่งเสริมการจัดตั้งศูนย์จัดการกองทุนชุมชน พร้อมทะเบียนจัดสรรให้จังหวัดทั้ง 76 จังหวัด
2. จังหวัดดำเนินการคัดเลือกหมู่บ้านตามที่จังหวัดได้มีการจัดลำดับความพร้อมในการจัดตั้งศูนย์จัดการกองทุนชุมชน โดยคัดเลือกให้ครบตามจำนวนตามทะเบียนจัดสรรของกรมการพัฒนาชุมชน (ทะเบียนจัดลำดับความพร้อมการจัดตั้งศูนย์จัดการกองทุนชุมชน 76 จังหวัด) ทั้งนี้ จังหวัดที่มีโรงเรียนกลุ่มออมทรัพย์เพื่อการผลิตให้จังหวัดพิจารณาจัดตั้งศูนย์จัดการกองทุนชุมชนในพื้นที่ดังกล่าวก่อน โดยให้เป็นไปตามความสมัครใจของพื้นที่ดังกล่าว

ขั้นตอนที่ 1

3. กระบวนการส่งเสริมการจัดตั้งศูนย์จัดการกองทุนชุมชน มีการดำเนินงาน 4 ขั้นตอน ดังนี้
 - ประชุมชี้แจงและวางแผนการขับเคลื่อนการส่งเสริมการจัดตั้งศูนย์จัดการกองทุนชุมชน โดยเป็นการนำเสนอแนวทาง/เป้าหมายการส่งเสริมการจัดตั้งศูนย์จัดการกองทุนชุมชน ต่อที่ประชุมคณะกรรมการบริหารศูนย์อำนวยการขจัดความยากจนและพัฒนาคนทุกช่วงวัยอย่างยั่งยืนตามหลักปรัชญาของเศรษฐกิจพอเพียงจังหวัด (คจพ.จ.) /คณะกรรมการบริหารศูนย์อำนวยการปฏิบัติการขจัดความยากจนและพัฒนาคนทุกช่วงวัยอย่างยั่งยืนตามหลักปรัชญาของเศรษฐกิจพอเพียงอำเภอ (คจพ.อ.) เพื่อรับทราบแนวทางการดำเนินโครงการ และสามารถวางแผนการบูรณาการขับเคลื่อนการแก้ไขปัญหาความยากจนของจังหวัด/อำเภอ ร่วมกับการแก้ไขปัญหาหนี้สินครัวเรือนได้อย่างมีประสิทธิภาพ โดยดำเนินการ ดังนี้

1.1) ในระดับจังหวัด กลุ่มเป้าหมาย ได้แก่ คณะกรรมการบริหารศูนย์อำนวยการขจัดความยากจนและพัฒนาคนทุกช่วงวัยอย่างยั่งยืนตามหลักปรัชญาของเศรษฐกิจพอเพียงจังหวัด (คจพ.จ.) จำนวน 1 คณะ ดำเนินการโดยสำนักงานพัฒนาชุมชนจังหวัด ณ สถานที่ราชการ จำนวน 76 จังหวัด (ไม่ใช้งบประมาณ) ดำเนินการในไตรมาส 2 (เดือนมกราคม - มีนาคม 2566)

1.2) ในระดับอำเภอ กลุ่มเป้าหมาย ได้แก่ คณะกรรมการบริหารศูนย์อำนวยการปฏิบัติการขจัดความยากจนและพัฒนาคนทุกช่วงวัยอย่างยั่งยืนตามหลักปรัชญาของเศรษฐกิจพอเพียงอำเภอ (คจพ.อ.) จำนวน 1 คณะ ดำเนินการโดยสำนักงานพัฒนาชุมชนอำเภอ ณ สถานที่ราชการ (ไม่ใช้งบประมาณ) ดำเนินการในไตรมาส 2 (เดือนมกราคม - มีนาคม 2566)

ขั้นตอนที่ 2

ประชุมเชิงปฏิบัติการเพื่อสร้างความรู้ความเข้าใจในแนวทางการจัดตั้งศูนย์จัดการกองทุนชุมชน (จำนวน 1 วัน) งบประมาณ 3,280,000 บาท ดำเนินการโดยสำนักงานพัฒนาชุมชนอำเภอในไตรมาส 3-4 (เมษายน - สิงหาคม 2566) (ทะเบียนเป้าหมายการจัดตั้ง) ณ หมู่บ้านที่ได้รับการคัดเลือกจากจังหวัดให้เป็นพื้นที่จัดตั้งศูนย์จัดการกองทุนชุมชน จำนวน 400 แห่ง งบประมาณ 8,200 บาท โดยอำเภอเตรียมกลุ่มเป้าหมายที่เป็นแกนนำสำคัญในการดำเนินการจัดตั้งศูนย์จัดการกองทุนชุมชน แห่งละ 20 คน ประกอบด้วย

1) **ภาคประชาชน** แห่งละ 16 คน จำนวน 400 แห่ง รวม 6,400 คน ประกอบด้วย ผู้นำชุมชน ประชาชนชุมชน ประธาน/คณะกรรมการกลุ่ม/องค์กรการเงินชุมชน (กลุ่มออมทรัพย์เพื่อการผลิต, กองทุนหมู่บ้านและชุมชนเมือง, โครงการแก้ไขปัญหาความยากจน (กข.คจ.), กลุ่มอาชีพ ฯลฯ) จำนวน 400 แห่ง แห่งละ 16 คน รวม 6,400 คน และ

2) **ภาคีการพัฒนา** แห่งละ 4 คน จำนวน 400 แห่ง รวม 1,600 คน ประกอบด้วย ผู้แทนองค์กรปกครองส่วนท้องถิ่น, กศน., เกษตรฯ, สาธารณสุข, พัฒนาชุมชน, ตัวแทนสถาบันการเงิน (ธนาคาร) ฯลฯ) จำนวน 400 แห่ง แห่งละ 4 คน รวม 1,600 คน **รวมกลุ่มเป้าหมายทั้งสิ้น 8,000 คน** เพื่อสร้างความรู้ความตระหนักรู้ในสถานการณ์ของกองทุนชุมชนในชุมชน และสร้างความรู้ความเข้าใจเกี่ยวกับแนวทางการดำเนินงานศูนย์จัดการกองทุนชุมชน ประกอบด้วยเนื้อหา ดังนี้

2.1) สถานการณ์เศรษฐกิจและสถานการณ์การดำเนินงานของกองทุนชุมชนในชุมชน

2.2) การตรวจสอบ/วิเคราะห์สถานการณ์ของกองทุนในชุมชน โดยการสำรวจข้อมูลกองทุนชุมชนในด้านผลการดำเนินงาน เงินออม/การประกอบอาชีพ/ภาวะหนี้สิน และปัญหา/อุปสรรค

2.3) แนวทางการส่งเสริมจัดตั้งและการดำเนินงานศูนย์จัดการกองทุนชุมชน

2.4) กำหนดแผนปฏิบัติการสนับสนุนการจัดตั้งและดำเนินงานศูนย์จัดการกองทุนชุมชนร่วมกับภาคีการพัฒนาที่เกี่ยวข้อง

2.5) คัดเลือกคณะกรรมการศูนย์จัดการกองทุนชุมชน โดยให้มีคณะกรรมการมาจากตัวแทนทุกกลุ่ม/กองทุน ที่ร่วมจัดตั้งศูนย์จัดการกองทุนชุมชน มาร่วมขับเคลื่อนศูนย์จัดการกองทุนชุมชน และให้มีผู้ทรงคุณวุฒิในด้านต่าง ๆ มาเป็นที่ปรึกษา เช่น ด้านการเงิน ด้านการบริหารจัดการองค์กร ด้านการพัฒนาชุมชน ด้านผู้นำชุมชน เป็นต้น

2.6) กำหนดสถานที่ศึกษาดูงาน ณ ศูนย์จัดการกองทุนชุมชนต้นแบบด้านการบริหารจัดการหนี้ที่ได้รับการพัฒนาศักยภาพตามโครงการศูนย์จัดการกองทุนชุมชนดีเด่นสู่การเป็นต้นแบบด้านการบริหารจัดการหนี้ ของกรมการพัฒนาชุมชน ในช่วงระหว่างปีงบประมาณ พ.ศ. 2561 - 2565 จำนวน 81 แห่ง ในพื้นที่ 76 จังหวัด

ศึกษาดูงานศูนย์จัดการกองทุนชุมชนต้นแบบ (จำนวน 2 วัน) โดยกลุ่มเป้าหมายตาม**ขั้นตอนที่ 2** เดินทางไปศึกษาดูงาน ณ ศูนย์จัดการกองทุนชุมชนต้นแบบด้านการบริหารจัดการหนี้ (จำนวน 1 แห่ง จาก 81 แห่ง ในพื้นที่ 76 จังหวัด) และหากประสงค์จะศึกษาดูงาน ณ ศูนย์จัดการกองทุนชุมชนอื่นเป็นแห่งที่สองเพิ่มเติม ให้พิจารณาพื้นที่ตามความเหมาะสม จำนวน 400 แห่ง แห่งละ 37,400 บาท รวมทั้งสิ้น 14,960,000 บาท ดำเนินการโดยอำเภอ ในไตรมาส 3-4 (เมษายน - สิงหาคม 2566) มีประเด็นการศึกษาดูงาน ดังนี้

3.1) รูปแบบการบริหารจัดการและกิจกรรมของศูนย์จัดการกองทุนชุมชนต้นแบบ

3.2) แนวทางการบริหารจัดการหนี้ (กระบวนการบริหารจัดการหนี้, การบูรณาการกองทุนชุมชน, รูปแบบ/โมเดลการปรับโครงสร้างหนี้/การส่งเสริมอาชีพครัวเรือนเป้าหมาย)

3.3) แนวทางการพัฒนาและแผนการดำเนินงานศูนย์จัดการกองทุนชุมชน

3.4) ความสำเร็จของครัวเรือนต้นแบบลดหนี้/ปลดหนี้

หากสถานการณ์การแพร่ระบาดของโรคติดเชื้อไวรัสโคโรนา 2019 (COVID-19) ยังไม่คลี่คลาย แนวทางการศึกษาดูงานศูนย์จัดการกองทุนชุมชนต้นแบบ (จำนวน 2 วัน) สามารถปรับเปลี่ยนได้ตามความเหมาะสมตามสถานการณ์ โดยให้คงประเด็นสำคัญในการศึกษาดูงานไว้ ตามขั้นตอนที่ 2 เช่น (1) เชิญวิทยากรจากศูนย์จัดการกองทุนชุมชนต้นแบบด้านการบริหารจัดการหนี้ที่ได้รับการพัฒนาศักยภาพตามโครงการศูนย์จัดการกองทุนชุมชนดีเด่นสู่การเป็นต้นแบบด้านการบริหารจัดการหนี้ ของกรมการพัฒนาชุมชน ในช่วงระหว่างปีงบประมาณ พ.ศ. 2561 - 2565 จำนวน 81 แห่ง ในพื้นที่ 76 จังหวัด มาบรรยาย ณ หมู่บ้านที่ได้รับการคัดเลือกจากจังหวัดให้เป็นพื้นที่จัดตั้งศูนย์จัดการกองทุนชุมชน จำนวน 400 แห่ง (2) ศึกษาดูงานผ่านระบบออนไลน์ จากศูนย์จัดการกองทุนชุมชนต้นแบบ เป็นต้น

ขั้นตอนที่
3

ขั้นตอนที่
4

ประชุมเชิงปฏิบัติการเพื่อจัดตั้งศูนย์จัดการกองทุนชุมชน (จำนวน 1 วัน)

ณ หมู่บ้านที่ได้รับการคัดเลือกจากจังหวัดให้เป็นพื้นที่จัดตั้งศูนย์จัดการกองทุนชุมชน จำนวน 400 แห่ง แห่งละ 19,400 บาท รวมทั้งสิ้น 7,760,000 บาท ดำเนินการโดยอำเภอ ในไตรมาส 3-4 (เมษายน - สิงหาคม 2566) เป็นการจัดประชุมฯ หลังจากกลุ่มเป้าหมายตาม **ขั้นตอนที่ 2** ซึ่งเป็นแกนนำสำคัญในการดำเนินการจัดตั้งศูนย์จัดการกองทุนชุมชน ได้ไปศึกษาดูงานตาม **ขั้นตอนที่ 3** และนำองค์ความรู้ที่ได้มากำหนดกรอบ ขอบเขต และทิศทางในการดำเนินงานศูนย์จัดการกองทุนชุมชนที่ชัดเจน มีรูปแบบการดำเนินการที่สอดคล้องกับแนวทางที่กรมการพัฒนาชุมชนกำหนด โดยดำเนินการตามประเด็น ดังนี้

4.1) กำหนดสถานที่ตั้ง/รูปแบบการบริหารจัดการศูนย์จัดการกองทุนชุมชน โดยมีกลุ่มออมทรัพย์เพื่อการผลิต/โครงการแก้ไขปัญหาคาความยากจน (กข.คจ.) และกลุ่ม/กองทุน/องค์กรการเงินชุมชนอื่น เช่น กองทุนหมู่บ้านและชุมชนเมืองที่มีความพร้อม ร่วมดำเนินการจัดตั้งเป็นศูนย์จัดการกองทุนชุมชน

4.2) จัดทำระเบียบข้อบังคับของศูนย์จัดการกองทุนชุมชน

4.3) คณะกรรมการศูนย์จัดการกองทุนชุมชน จัดทำแผนการดำเนินงานศูนย์จัดการกองทุนชุมชน และกำหนดการเปิดศูนย์จัดการกองทุนชุมชน ดังนี้

4.3.1) คณะกรรมการศูนย์จัดการกองทุนชุมชน วางแผน/เตรียมความพร้อม กำหนดแนวทางการบริหารจัดการหนี้ และการสนับสนุนกิจกรรม “สำนึกดี แผนดี บริหารหนี้ได้”

4.3.2) คณะกรรมการศูนย์จัดการกองทุนชุมชน วางแผนดำเนินการสำรวจ/ตรวจสอบข้อมูลลูกหนี้ทั้งหมดของกลุ่ม/กองทุนการเงินที่เป็นสมาชิกของศูนย์จัดการกองทุนชุมชน พร้อมทั้งจัดทำฐานข้อมูลลูกหนี้ในแต่ละกองทุนในชุมชน

4.3.3) คณะกรรมการศูนย์จัดการกองทุนชุมชนวางแผนวิเคราะห์ข้อมูลลูกหนี้และจัดประเภทลูกหนี้

4.3.4) คณะกรรมการศูนย์จัดการกองทุนชุมชน วางแผนคัดเลือกครัวเรือนเป้าหมายที่เป็นหนี้ และเตรียมลงทะเบียนครัวเรือนเพื่อเข้าสู่กระบวนการบริหารจัดการหนี้ ตามกิจกรรม “สำนึกดี แผนดี บริหารหนี้ได้” ต่อไป

4.4) จัดซื้อวัสดุ/อุปกรณ์ที่ไม่ใช่ครุภัณฑ์ในการดำเนินงานศูนย์จัดการกองทุนชุมชน (รายละเอียดในแนวทางเพิ่มเติม)

4.5) เปิดศูนย์จัดการกองทุนชุมชน

4.6) มอบหมายภารกิจการดำเนินงานศูนย์จัดการกองทุนชุมชนให้แก่คณะกรรมการศูนย์จัดการกองทุนชุมชน

***** เงื่อนไข คือ ผู้เข้าร่วมกิจกรรมในขั้นตอนที่ 2 - 4 (กลุ่มเป้าหมายภาคประชาชน) ต้องเป็นบุคคลเดียวกันทุกครั้ง *****

4. การรายงานผลการจัดตั้งศูนย์จัดการกองทุนชุมชน ดำเนินการ ดังนี้
- 1) อำเภอสรุปผลการดำเนินงาน ถอดบทเรียน และรายงานผลให้จังหวัดทราบ (ภายใน 7 วัน หลังการดำเนินกิจกรรมเสร็จสิ้น) และอำเภอส่งรายงานผลเป็นรูปเล่มให้จังหวัดเพื่อรวบรวมส่งกรมการพัฒนาชุมชนทราบ ดังนี้
 - 1.1) พื้นที่ส่งเสริมการจัดตั้งศูนย์จัดการกองทุนชุมชน ไตรมาสที่ 3 (เมษายน - มิถุนายน 2566) ภายในวันที่ 30 มิถุนายน 2566
 - 1.2) พื้นที่ส่งเสริมการจัดตั้งศูนย์จัดการกองทุนชุมชน ไตรมาสที่ 4 (กรกฎาคม - สิงหาคม 2566) ภายในวันที่ 31 สิงหาคม 2566
 - 2) จังหวัด/อำเภอบันทึกผลการดำเนินงานในระบบ Budget and Project Management (BPM) พร้อมแนบไฟล์ข้อมูล และรูปภาพให้กรมการพัฒนาชุมชนทราบ หลังเสร็จสิ้นกิจกรรมภายใน 7 วัน

กลุ่มเป้าหมาย :

จำนวน 400 แห่ง แห่งละ 20 คน รวมทั้งสิ้น 8,000 คน ประกอบด้วย

1. **ภาคประชาชน** ผู้นำชุมชน ปราชญ์ชุมชน ประธาน/คณะกรรมการกลุ่ม/องค์การการเงินชุมชน (กลุ่มออมทรัพย์เพื่อการผลิต, กองทุนหมู่บ้านและชุมชนเมือง, โครงการแก้ไขปัญหาความยากจน (กข.คจ.), กลุ่มอาชีพ ฯลฯ) จำนวน 400 แห่ง แห่งละ 16 คน รวม 6,400 คน
2. **ภาคีการพัฒนา** (ผู้แทนองค์กรปกครองส่วนท้องถิ่น, กศน., เกษตรฯ, สาธารณสุข, พัฒนาชุมชน, ตัวแทนสถาบันการเงิน (ธนาคาร) ฯลฯ) จำนวน 400 แห่ง แห่งละ 4 คน รวม 1,600 คน

งบประมาณ :

จำนวน 26,000,000 บาท สนับสนุนการจัดตั้งศูนย์จัดการกองทุนชุมชน จำนวน 400 แห่ง แห่งละ 65,000 บาท เป็นค่าใช้จ่ายในกระบวนการส่งเสริมจัดตั้งศูนย์จัดการกองทุนชุมชน ดังนี้

1. ขั้นตอนที่ 2 (จำนวน 1 วัน) ค่าใช้จ่ายในประชุมเชิงปฏิบัติการเพื่อสร้างความรู้ความเข้าใจในแนวทางการจัดตั้งศูนย์จัดการกองทุนชุมชน จำนวน 8,200 บาท/แห่ง
2. ขั้นตอนที่ 3 (จำนวน 2 วัน) ศึกษาดูงาน จำนวน 37,400 บาท/แห่ง
3. ขั้นตอนที่ 4 (จำนวน 1 วัน) ค่าใช้จ่ายจัดประชุมเชิงปฏิบัติการเพื่อดำเนินการจัดตั้งศูนย์จัดการกองทุนชุมชน จำนวน 19,400 บาท/แห่ง

หน่วยดำเนินการ :

สำนักงานพัฒนาชุมชนอำเภอ

พื้นที่ดำเนินการ :

หมู่บ้านที่ได้รับการคัดเลือกจากจังหวัดให้เป็นพื้นที่จัดตั้งศูนย์จัดการกองทุนชุมชน จำนวน 400 แห่ง

ระยะเวลาดำเนินการ :

ไตรมาส 3-4 (เดือนเมษายน – สิงหาคม 2566)

ผลที่คาดว่าจะได้รับ :

1. ศูนย์จัดการกองทุนชุมชน จำนวน 400 แห่ง สามารถขับเคลื่อนการบริหารจัดการกองทุนชุมชนเพื่อให้บริหารจัดการหนี้ในชุมชนได้
2. คณะกรรมการศูนย์จัดการกองทุนชุมชน สามารถบริหารจัดการศูนย์จัดการกองทุนชุมชนตามแนวทางของกรมการพัฒนาชุมชน

ตัวชี้วัดกิจกรรม :

ร้อยละ 100 ของพื้นที่เป้าหมาย สามารถจัดตั้งศูนย์จัดการกองทุนชุมชนได้

หน่วยงานที่รับผิดชอบ :

กลุ่มงานส่งเสริมและพัฒนากิจกรรมการเงินชุมชน สำนักพัฒนาทุนและองค์การการเงินชุมชน

แนวทางเพิ่มเติมการดำเนินงานกิจกรรมส่งเสริมการจัดตั้งศูนย์จัดการกองทุนชุมชน ปีงบประมาณ พ.ศ. 2566

**รายละเอียดการดำเนินงานขั้นตอนที่ 2
กิจกรรมประชุมเชิงปฏิบัติการเพื่อสร้างความรู้ความเข้าใจในแนวทางการจัดตั้งศูนย์จัดการกองทุนชุมชน (จำนวน 1 วัน)**

ตัวอย่างตารางอบรม

กิจกรรมประชุมเชิงปฏิบัติการเพื่อสร้างความรู้ความเข้าใจในแนวทางการจัดตั้งศูนย์จัดการกองทุนชุมชน (จำนวน 1 วัน)

ตารางกิจกรรมโครงการจัดตั้งศูนย์จัดการกองทุนชุมชน
กิจกรรม ประชุมเชิงปฏิบัติการเพื่อสร้างความรู้ความเข้าใจในแนวทางการจัดตั้งศูนย์จัดการกองทุนชุมชน ณ พื้นที่หมู่บ้านเป้าหมาย จำนวน 1 วัน ไตรมาส 3 - 4 (เดือนเมษายน - สิงหาคม 2566)

วันที่/เวลา	07.00 - 09.00 น.	09.00 - 10.00 น.	10.00 - 12.00 น.	12.00-13.00 น.	13.00 - 15.00 น.	15.00 - 16.00 น.	16.00 - 16.30 น.
วันที่ประชุม	ลงทะเบียน/รายงานตัว	สถานที่ประชุม	การตรวจสอบ/วิเคราะห์สถานการณ์ของกองทุนในชุมชน โดยการสำรวจข้อมูลกองทุนชุมชน ในด้านผลการดำเนินงาน เงินออม/การประกอบอาชีพ/ภาวะหนี้สิน และปัญหาอุปสรรค	พักรับประทานอาหารกลางวัน	แนวทางการส่งเสริมจัดตั้งและการดำเนินงานศูนย์จัดการกองทุนชุมชน	กำหนดแผนปฏิบัติการสนับสนุนการจัดตั้งและดำเนินงานศูนย์จัดการกองทุนชุมชนร่วมกับภาคีการพัฒนาที่เกี่ยวข้อง	กำหนดสถานที่ศึกษาดูงาน ณ ศูนย์จัดการกองทุนชุมชนต้นแบบด้านการบริหารจัดการหนี้ไม่น้อยกว่า 1 แห่ง (คัดเลือกจาก 81 แห่ง)
		วิทยากรภาคเอกชน (1 ชั่วโมง)	วิทยากรภาครัฐ (2 ชั่วโมง)		ทีมสำนักงานพัฒนาชุมชนอำเภอ	ทีมสำนักงานพัฒนาชุมชนอำเภอและกลุ่มเป้าหมายระดมสมอง	ทีมสำนักงานพัฒนาชุมชนอำเภอและกลุ่มเป้าหมายระดมสมอง

หมายเหตุ
- ตารางการจัดกิจกรรมฯ สามารถปรับเปลี่ยนได้ตามความเหมาะสม
- พักรับประทานอาหารว่าง เข้า เวลา 10.30 น. ปลาย เวลา 14.30 น.
- รับประทานอาหารกลางวัน เวลา 12.00 - 13.00 น.

รายละเอียดการดำเนินงาน

กิจกรรมประชุมเชิงปฏิบัติการเพื่อสร้างความรู้ความเข้าใจในแนวทางการจัดตั้งศูนย์จัดการกองทุนชุมชน เพื่อสร้างความตระหนักรู้ในสถานการณ์ของกองทุนชุมชนในชุมชน และสร้างความเข้าใจเกี่ยวกับแนวทางการดำเนินงานศูนย์จัดการกองทุนชุมชน ประกอบด้วยเนื้อหา ดังนี้

- 1) สถานการณ์เศรษฐกิจและสถานการณ์การดำเนินงานของกองทุนชุมชนในชุมชน
- 2) การตรวจสอบ/วิเคราะห์สถานการณ์ของกองทุนในชุมชน โดยการสำรวจข้อมูลกองทุนชุมชนในด้านผลการดำเนินงาน เงินออม/การประกอบอาชีพ/ภาวะหนี้สิน และปัญหา/อุปสรรค
- 3) แนวทางการส่งเสริมจัดตั้งและการดำเนินงานศูนย์จัดการกองทุนชุมชน
- 4) กำหนดแผนปฏิบัติการสนับสนุนการจัดตั้งและดำเนินงานศูนย์จัดการกองทุนชุมชนร่วมกับภาคีการพัฒนาที่เกี่ยวข้อง
- 5) คัดเลือกคณะกรรมการศูนย์จัดการกองทุนชุมชน โดยให้มีคณะกรรมการมาจากตัวแทนทุกกลุ่ม/กองทุน ที่ร่วมจัดตั้งศูนย์จัดการกองทุนชุมชน มาร่วมขับเคลื่อนศูนย์จัดการกองทุนชุมชน และให้มีผู้ทรงคุณวุฒิในด้านต่าง ๆ มาเป็นที่ปรึกษา เช่น ด้านการเงิน ด้านการบริหารจัดการองค์กร ด้านการพัฒนาชุมชน ด้านผู้นำชุมชน เป็นต้น
- 6) กำหนดสถานที่ศึกษาดูงาน ณ ศูนย์จัดการกองทุนชุมชนต้นแบบด้านการบริหารจัดการหนี้ที่ได้รับการพัฒนาศักยภาพตามโครงการศูนย์จัดการกองทุนชุมชนดีเด่นสู่การเป็นต้นแบบด้านการบริหารจัดการหนี้ของกรมการพัฒนาชุมชน ในช่วงระหว่างปีงบประมาณ พ.ศ. 2561 - 2565 จำนวน 81 แห่ง ในพื้นที่ 76 จังหวัด

รายละเอียดการดำเนินงานขั้นตอนที่ 3 ศึกษาดูงานศูนย์จัดการกองทุนชุมชนต้นแบบ (จำนวน 2 วัน)

ตัวอย่างตารางอบรม กิจกรรมศึกษาดูงานศูนย์จัดการกองทุนชุมชนต้นแบบ

ตารางกิจกรรมโครงการจัดตั้งศูนย์จัดการกองทุนชุมชน กิจกรรม ศึกษาดูงานศูนย์จัดการกองทุนชุมชนต้นแบบ ณ ศูนย์จัดการกองทุนชุมชนต้นแบบ จำนวน 2 วัน ไตรมาส 3 - 4 (เดือนเมษายน - สิงหาคม 2566)

วันที่/เวลา	07.00 - 07.30 น.	07.30 - 12.00 น.	12.00-13.00 น.	13.00 - 15.00 น.	15.00 - 17.00 น.
วันที่ 1	ลงทะเบียน/รายงานตัว	ออกเดินทางไปดูงานศูนย์จัดการกองทุนชุมชนต้นแบบ	พักรับประทานอาหารกลางวัน	รูปแบบการบริหารจัดการและกิจกรรมของศูนย์จัดการกองทุนชุมชนต้นแบบ	แนวทางการบริหารจัดการหนี้ (กระบวนการบริหารจัดการหนี้, การบูรณาการกองทุนชุมชน, รูปแบบโมเดลการปรับโครงสร้างหนี้/การส่งเสริมอาชีพครัวเรือนเป้าหมาย
		กลุ่มเป้าหมาย		คณะกรรมการศูนย์จัดการกองทุนชุมชนต้นแบบ วิทยากรเอกชน (1 ชั่วโมง)	คณะกรรมการศูนย์จัดการกองทุนชุมชนต้นแบบวิทยากรเอกชน (2 ชั่วโมง)
วันที่ 2	09.00 - 11.00 น.	11.00 - 12.00 น.	พักรับประทานอาหารกลางวัน	ศึกษาดูงานความสำเร็จของครัวเรือนต้นแบบที่สามารถลดหนี้/ปลดหนี้ได้	เดินทางกลับ
				กลุ่มเป้าหมายระดมสมอง/คณะกรรมการศูนย์จัดการกองทุนชุมชนต้นแบบ	ครัวเรือนต้นแบบ/คณะกรรมการ ศจก.ต้นแบบ

หมายเหตุ

- ตารางการจัดกิจกรรมฯ สามารถปรับเปลี่ยนได้ตามความเหมาะสม
- พักรับประทานอาหารว่าง เข้า เวลา 10.30 น. บ่าย เวลา 14.30 น.
- รับประทานอาหารกลางวัน เวลา 12.00 - 13.00 น. และอาหารเย็นเวลา 18.00 น.

ประเด็นการศึกษาดูงาน ดังนี้

- 1) รูปแบบการบริหารจัดการและกิจกรรมของศูนย์จัดการกองทุนชุมชนต้นแบบ
- 2) แนวทางการบริหารจัดการหนี้ (กระบวนการบริหารจัดการหนี้, การบูรณาการกองทุนชุมชน, รูปแบบ/โมเดลการปรับโครงสร้างหนี้/การส่งเสริมอาชีพครัวเรือนเป้าหมาย)
- 3) แนวทางการพัฒนาและแผนการดำเนินงานศูนย์จัดการ กองทุนชุมชน
- 4) ความสำเร็จของครัวเรือนต้นแบบลดหนี้/ปลดหนี้

หมายเหตุ เปลี่ยนแปลงได้ตามความเหมาะสม

รายละเอียดการดำเนินงานขั้นตอนที่ 4 ประชุมเชิงปฏิบัติการเพื่อจัดตั้งศูนย์จัดการกองทุนชุมชน (จำนวน 1 วัน)

ตัวอย่างตารางอบรม กิจกรรมประชุมเชิงปฏิบัติการเพื่อจัดตั้งศูนย์จัดการกองทุนชุมชน

ตารางกิจกรรมโครงการจัดตั้งศูนย์จัดการกองทุนชุมชน กิจกรรม ประชุมเชิงปฏิบัติการเพื่อจัดตั้งศูนย์จัดการกองทุนชุมชน ณ พื้นที่หมู่บ้านเป้าหมาย จำนวน 1 วัน ไตรมาส 3 - 4 (เดือนเมษายน - สิงหาคม 2566)

วันที่/เวลา	07.00 - 07.30 น.	09.00 - 12.00 น.	12.00-13.00 น.	13.00 - 14.00 น.	14.00 - 16.00 น.	16.00 - 16.30 น.
วันที่ประชุม	ลงทะเบียน/รายงานตัวปฐมนิเทศ	- กำหนดสถานที่ตั้ง ศจก. การบริหารจัดการ ขอบเขต รูปแบบ และทิศทางในการดำเนินงานศูนย์จัดการกองทุนชุมชน - จัดทำระเบียบข้อบังคับการดำเนินงานของศูนย์จัดการกองทุนชุมชน"	พักรับประทานอาหารกลางวัน	เลือกตั้งคณะกรรมการศูนย์จัดการกองทุนชุมชน	จัดทำแผนการดำเนินงานศูนย์จัดการกองทุนชุมชน และกำหนดการเปิดศูนย์จัดการกองทุนชุมชน	มอบหมายภารกิจ การดำเนินงานศูนย์จัดการกองทุนชุมชนให้แก่คณะกรรมการศูนย์จัดการกองทุนชุมชน
		กลุ่มเป้าหมายระดมสมอง		กลุ่มเป้าหมายระดมสมอง	กลุ่มเป้าหมายระดมสมอง	ทีมสำนักงานพัฒนาชุมชนอำเภอ

หมายเหตุ

- ตารางการจัดกิจกรรมฯ สามารถปรับเปลี่ยนได้ตามความเหมาะสม
- พักรับประทานอาหารว่าง เข้า เวลา 10.30 น. บ่าย เวลา 14.30 น.
- รับประทานอาหารกลางวัน เวลา 12.00 - 13.00 น.

รายละเอียดการดำเนินการ

เป็นการจัดประชุมฯ หลังจากทีกลุ่มเป้าหมาย ซึ่งเป็นแกนนำสำคัญในการดำเนินการจัดตั้งศูนย์จัดการกองทุนชุมชน ได้ไปศึกษาดูงานและนำองค์ความรู้ที่ได้มากำหนดกรอบ ขอบเขต และทิศทางในการดำเนินงานศูนย์จัดการกองทุนชุมชนที่ชัดเจน มีรูปแบบการดำเนินการที่สอดคล้องกับแนวทางที่กรมการพัฒนาชุมชนกำหนด โดยดำเนินการ ดังนี้

1) กำหนดสถานที่ตั้ง ซึ่งอาจจะเป็นอาคารที่ทำการของศูนย์จัดการกองทุนชุมชนเอง หรือใช้อาคารสถานที่ร่วมกับกลุ่ม/กองทุนภายในหมู่บ้าน/ชุมชน หรือเป็นอาคารสถานที่ที่ใช้สำหรับทำกิจกรรมของหมู่บ้าน/ชุมชน ก็ได้

2) รูปแบบการบริหารจัดการศูนย์จัดการกองทุนชุมชน โดยมีกลุ่มออมทรัพย์เพื่อการผลิต เป็นแกนหลักในการจัดตั้ง หรือกองทุนโครงการแก้ไขปัญหาความยากจน (กข.คจ.) หรือกลุ่ม/กองทุน/องค์การการเงินชุมชนอื่น เช่น กองทุนหมู่บ้านและชุมชนเมือง ที่มีความพร้อมร่วมดำเนินการจัดตั้งเป็นศูนย์จัดการกองทุนชุมชน

หมายเหตุ กรณีในพื้นที่ไม่มีกลุ่มออมทรัพย์เพื่อผลิตที่เข้มแข็ง สามารถพิจารณากลุ่ม/กองทุน/องค์การการเงินอื่น เป็นแกนหลักในการจัดตั้งก็ได้ โดยคำนึงถึง

- มีการจัดตั้งและบริหารโดยคนในชุมชน
- เป็นกลุ่ม/กองทุน/องค์การการเงินที่เข้มแข็ง
- คณะกรรมการฯ มีความเชื่อถือเป็นที่เคารพของคนในชุมชน

3) คัดเลือกคณะกรรมการศูนย์จัดการกองทุนชุมชน มาจาก 2 ส่วน คือ

3.1) ตัวแทนกลุ่ม/กองทุน/องค์การการเงิน ที่เป็นสมาชิกศูนย์จัดการกองทุนชุมชน อย่างน้อยกลุ่มละ 1 คน

3.2) ผู้นำชุมชน ผู้ทรงคุณวุฒิ ในหมู่บ้าน/ชุมชน (จำนวนไม่เกินกึ่งหนึ่งของกรรมการจากส่วนที่หนึ่ง)

หมายเหตุ คณะกรรมการศูนย์จัดการกองทุนชุมชน ต้องไม่ใช่มาจากคณะกรรมการกลุ่มออมทรัพย์ฯ หรือกรรมการจากกลุ่มใดกลุ่มหนึ่งเพียงกลุ่มเดียว โดยมีสัดส่วนของจำนวนคณะกรรมการฯ ขึ้นอยู่กับความเหมาะสมของการบริหารจัดการศูนย์จัดการกองทุนชุมชน

4.) โครงสร้างคณะกรรมการศูนย์จัดการกองทุนชุมชน (ตัวอย่างในหน้า 82) ดังนี้

4.1) คณะกรรมการศูนย์จัดการกองทุนชุมชน ประกอบด้วย ประธาน รองประธาน เภรัญญิก เลขานุการ ประชาสัมพันธ์ กรรมการฝ่ายบริหารจัดการหนี้ และกรรมการฝ่ายกิจกรรมอื่น ๆ

4.2) ที่ปรึกษา เช่น เจ้าหน้าที่พัฒนาชุมชน ผู้ทรงคุณวุฒิ เป็นต้น

5.) จัดทำระเบียบข้อบังคับของศูนย์จัดการกองทุนชุมชน (ดาวน์โหลดหน้า 115) โดยจัดทำระเบียบแยกต่างหากจากกลุ่มออมทรัพย์ฯ หรือกลุ่ม/กองทุน/องค์การการเงินชุมชนอื่นที่เป็นสมาชิก และให้ครอบคลุมและเอื้อต่อการดำเนินงานของสมาชิกศูนย์จัดการกองทุนชุมชนทุกกลุ่ม ทั้งนี้ ต้องผ่านความเห็นชอบจากคณะกรรมการกลุ่ม/กองทุน/องค์การการเงินชุมชนที่เป็นสมาชิกด้วย

6.) จัดทำแผนการดำเนินงานศูนย์จัดการกองทุนชุมชน และกำหนดการเปิดศูนย์จัดการกองทุนชุมชน ดังนี้

6.1) คณะกรรมการศูนย์จัดการกองทุนชุมชน วางแผน/เตรียมความพร้อม กำหนดแนวทางการบริหารจัดการหนี้ และการสนับสนุนกิจกรรม “สำนึกดี แผนดี บริหารหนี้ได้”

6.2) คณะกรรมการศูนย์จัดการกองทุนชุมชน วางแผนดำเนินการสำรวจ/ตรวจสอบข้อมูลลูกหนี้ทั้งหมดของกลุ่ม/กองทุนการเงินที่เป็นสมาชิกของศูนย์จัดการกองทุนชุมชน พร้อมทั้งจัดทำฐานข้อมูลลูกหนี้ในแต่ละกองทุนในชุมชน

6.3) คณะกรรมการศูนย์จัดการกองทุนชุมชนวางแผนวิเคราะห์ข้อมูลลูกหนี้และจัดประเภทลูกหนี้

6.4) คณะกรรมการศูนย์จัดการกองทุนชุมชน วางแผนคัดเลือกครัวเรือนเป้าหมายที่เป็นหนี้ และเตรียมลงทะเบียนครัวเรือนเพื่อเข้าสู่กระบวนการบริหารจัดการหนี้ ตามกิจกรรม “สำนึกดี แผนดี บริหารหนี้ได้” ต่อไป

7) จัดซื้อจัดจ้างวัสดุ/อุปกรณ์ในการดำเนินงานศูนย์จัดการกองทุนชุมชน

8) เปิดศูนย์จัดการกองทุนชุมชน

9) มอบหมายภารกิจการดำเนินงานศูนย์จัดการกองทุนชุมชนให้แก่คณะกรรมการศูนย์จัดการกองทุนชุมชน

แนวทางการจัดซื้อจัดจ้างวัสดุ/อุปกรณ์ ในการดำเนินงาน ศูนย์จัดการกองทุนชุมชน (การดำเนินงานในขั้นตอนที่ 4)

ตัวอย่าง

การจัดซื้อวัสดุประกอบการจัดตั้งศูนย์จัดการกองทุนชุมชน

1. ป้ายศูนย์จัดการกองทุนชุมชน
2. บอร์ดแสดงโครงสร้างคณะกรรมการศูนย์จัดการกองทุนชุมชน
3. บอร์ดประชาสัมพันธ์งานศูนย์จัดการกองทุนชุมชนบ้าน.....หมู่ที่..... ตำบล.....อำเภอ.....จังหวัด.....
4. บอร์ดแสดงกฎระเบียบการดำเนินงานศูนย์จัดการกองทุนชุมชน (ที่สำคัญ)
5. บอร์ดแสดงขั้นตอนการให้บริการของศูนย์จัดการกองทุนชุมชน
5. แฟ้มสันหนา 3 นิ้ว และอุปกรณ์เครื่องเขียน
6. อื่น ๆ ตามความเหมาะสมตามบริบทพื้นที่แต่ละแห่ง (โดยไม่ใช้ครุภัณฑ์)

แนวทาง

การจัดทำป้ายศูนย์จัดการกองทุนชุมชน

ศูนย์จัดการกองทุนชุมชนที่จัดขึ้นตั้งใหม่ ควรมีอาคารสถานที่ทำการที่เป็นหลักแหล่งชัดเจน หรือจะใช้อาคารร่วมกับที่ทำการของกลุ่ม/องค์กรการเงินชุมชน อื่น ๆ ภายในหมู่บ้าน/ชุมชน นั้น ๆ ก็ได้ และต้องมีป้ายแสดงชื่อศูนย์จัดการกองทุนชุมชนติดไว้ ณ ที่ทำการศูนย์จัดการกองทุนชุมชนแสดงให้เห็นชัดเจนด้วย โดยมีแนวทางการจัดทำป้าย ดังนี้

1. **ป้ายชื่อศูนย์จัดการกองทุนชุมชน** รูปแบบการเขียนข้อความบนป้าย (ขนาดตามความเหมาะสม)

ศูนย์จัดการกองทุนชุมชนบ้าน.....
 หมู่ที่..... ตำบล.....
 อำเภอ..... จังหวัด.....

สนับสนุนโดย
 สำนักงานพัฒนาชุมชนจังหวัด.....
 กรมการพัฒนาชุมชน กระทรวงมหาดไทย

2. **LOGO ศูนย์จัดการกองทุนชุมชน** แบบพื้นหลังสีขาว โดยสามารถดาวน์โหลดได้ที่เว็บไซต์สำนักงานพัฒนาทุนและองค์กรการเงินชุมชน <https://fund.cdd.go.th/> หัวข้อ “คลังสื่อ”



หมวดการใช้สีโลโก้ศูนย์จัดการกองทุนชุมชน ตราสัญลักษณ์ศูนย์จัดการกองทุนชุมชน (LOGO) หมวดการใช้สี

	C = 0, M = 100, Y = 100, K = 0
	C = 0, M = 0, Y = 0, K = 55
	C = 100, M = 100, Y = 22, K = 10
	C = 0, M = 0, Y = 0, K = 100

जूของบ้านเปรียบเสมือนภาระปัญหาที่ทุกครัวเรือนต้องแบกรับไว้ ศูนย์จัดการกองทุนชุมชนอยู่ด้านล่างเพื่อช่วยเหลือ แก้ไขปัญหาหนี้สินในครัวเรือน ใช้สีของธงชาติมาสื่อถึงประเทศไทย สีแดงสื่อถึงพลังกำลังในการจัดการหนี้สิน สีขาวหมายถึงการช่วยเหลือชาวบ้านด้วยความบริสุทธิ์ใจ และสีน้ำเงินหมายถึงพัฒนากรมมาณะช่วยเหลือชาวบ้านด้วยความจริงใจ

การให้ความหมายอักษรย่อศูนย์จัดการกองทุนชุมชน (ศจก.)

ศ : ศูนย์	สื่อถึง	การรวมพลัง รวมกลุ่มของชาวบ้านในพื้นที่
จ : จัดการ	สื่อถึง	ระบบการพัฒนา การบริหารจัดการการเงินที่ดี
ก : กองทุนชุมชน	สื่อถึง	กองทุนเพื่อช่วยเหลือชุมชนเพื่อสร้างสรรค์สิ่งดี ๆ อันจะนำไปสู่ความมั่งคั่งของประเทศในอนาคต

ตราสัญลักษณ์ (Logo) ศูนย์จัดการกองทุนชุมชน



जूของบ้านเปรียบเสมือนภาระปัญหาที่ทุกครัวเรือนต้องแบกรับไว้ ศูนย์จัดการกองทุนชุมชนอยู่ด้านล่างเพื่อช่วยเหลือ แก้ไขปัญหาหนี้สินในครัวเรือน ใช้สีของธงชาติมาสื่อถึงประเทศไทย

	สีแดง	สื่อถึงพลังกำลังในการจัดการหนี้สิน
	สีขาว	หมายถึงการช่วยเหลือชาวบ้านด้วยความบริสุทธิ์ใจ
	สีน้ำเงิน	หมายถึงพัฒนากรมมาณะช่วยเหลือชาวบ้านด้วยความจริงใจ

หมวดการใช้สี (แบบพื้นหลังสีขาว)

	C = 0, M = 100, Y = 100, K = 0
	C = 0, M = 0, Y = 0, K = 55
	C = 100, M = 100, Y = 22, K = 10
	C = 0, M = 0, Y = 0, K = 100



สามารถดาวน์โหลดได้จากเว็บไซต์ สำนักงานพัฒนาทุนและองค์กรการเงินชุมชน <https://fund.cdd.go.th/> ▶ คลังสื่อ

ภาพประกอบแสดงสัญลักษณ์ (Logo) ศูนย์จัดการกองทุนชุมชน

แนวทางการจัดทำป้ายโครงสร้าง คณะกรรมการศูนย์จัดการกองทุนชุมชน

คณะกรรมการศูนย์จัดการกองทุนชุมชน ประกอบด้วย ประธาน รองประธาน เลขานุการ เกร็ดญิก กรรมการฝ่ายบริหารจัดการหนี้ กรรมการฝ่ายกิจกรรมอื่น ๆ ตามที่เห็นเหมาะสม

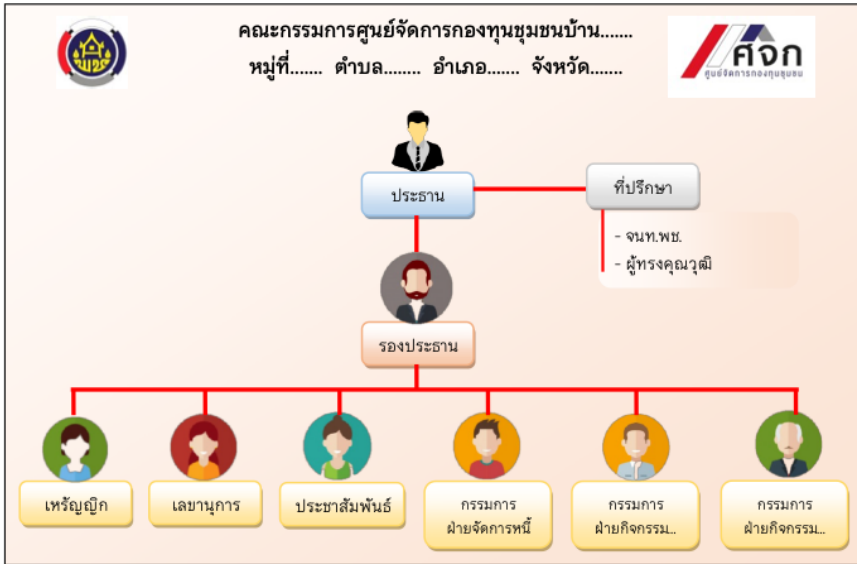

ภาพแสดงตัวอย่างรูปแบบการจัดทำป้ายโครงสร้างคณะกรรมการ
ศูนย์จัดการกองทุนชุมชน ติดตั้งไว้ ณ ที่ทำการศูนย์จัดการกองทุนชุมชน

แนวทางการจัดทำป้ายประชาสัมพันธ์ การดำเนินงานศูนย์จัดการกองทุนชุมชนชุมชน



-ตัวอย่าง- คำสั่งฯ แต่งตั้งคณะกรรมการศูนย์จัดการกองทุนชุมชน



คำสั่งอำเภอ.....
ที่...../.....
เรื่อง แต่งตั้งคณะกรรมการศูนย์จัดการกองทุนชุมชนบ้าน..... หมู่
ที่.....
ตำบล อำเภอ..... จังหวัด.....

ตามที่อำเภอ.....ได้มีการส่งเสริม สนับสนุนให้หมู่บ้าน/ชุมชนที่มีความเข้มแข็งจัดตั้งศูนย์จัดการกองทุนชุมชน เพื่อบูรณาการกลุ่ม กองทุน องค์กรการเงินในหมู่บ้าน/ชุมชนให้มีการเชื่อมโยงการบริหารจัดการเงินทุนชุมชนให้เป็นระบบ มีความเป็นเอกภาพ ชุมชนสามารถบริหารจัดการเงินทุนชุมชนอย่างมีประสิทธิภาพ ใช้เงินทุนอย่างคุ้มค่า เกิดประโยชน์สูงสุด โดยมีเป้าหมายในการบริหารจัดการหนี้ครัวเรือน เพื่อให้เกิดผลสัมฤทธิ์ในการแก้ไขปัญหาหนี้ครัวเรือน จนสามารถลดหนี้ และปลดหนี้ได้ รวมถึงส่งเสริมสนับสนุนให้ครัวเรือนน้อมนำหลักปรัชญาของเศรษฐกิจพอเพียงไปสู่การปฏิบัติจนเป็นวิถีชีวิต นำไปสู่ชีวิตที่มีคุณภาพ ซึ่งถือเป็นการพัฒนาเศรษฐกิจฐานรากสังคมและชุมชนให้มีความเข้มแข็งอย่างยั่งยืนนั้น

เพื่อให้การขับเคลื่อนการดำเนินงานศูนย์จัดการกองทุนชุมชนเป็นไปอย่างมีประสิทธิภาพ บรรลุเป้าหมาย และเกิดผลสัมฤทธิ์ในการบริหารจัดการหนี้สินของครัวเรือน จึงขอแต่งตั้งคณะกรรมการศูนย์จัดการกองทุนชุมชนบ้าน..... หมู่ที่..... ตำบล.....อำเภอ.....จังหวัด..... ดังนี้

- คณะกรรมการศูนย์จัดการกองทุนชุมชนบ้าน.....
1.ประธานศูนย์จัดการฯ
 2.รองประธานศูนย์จัดการฯ
 3.เลขานุการ
 4.เกร็ดญิก
 5.ประชาสัมพันธ์
 6.กรรมการฝ่ายจัดการหนี้
 7.กรรมการฝ่าย.....
 8.กรรมการฝ่าย.....

มีหน้าที่

1. ประสานงานและบูรณาการการทำงานร่วมกันของกลุ่ม กองทุน องค์กรการเงิน ในหมู่บ้าน/ชุมชน
 2. ประสานงานกับสถาบันการเงินและหน่วยงานภาคีต่าง ๆ เพื่อร่วมกันพัฒนา กองทุนชุมชนส่งเสริมการบริหารจัดการกองทุนและเงินทุนในชุมชนให้มีประสิทธิภาพ
 3. ติดตามกำกับดูแล และให้คำแนะนำการบริหารจัดการของกลุ่ม องค์กรกองทุนการเงิน
 4. สำรวจและจัดทำฐานข้อมูลกลุ่ม/กองทุน/องค์กรการเงินในชุมชน ข้อมูลลูกหนี้ พร้อมทั้งจัดทำทะเบียนข้อมูลครัวเรือนและภาวะหนี้สินของครัวเรือน
 5. ประชุมหารือเพื่อหาแนวทางช่วยเหลือครัวเรือนเป้าหมาย และเป็นตัวกลาง ในการเจรจาระหว่างลูกหนี้กับเจ้าหนี้ (กลุ่ม/กองทุนที่ลูกหนี้ที่เป็นสมาชิกได้กู้ยืม) และตกลง หาความร่วมมือในการบริหารจัดการหนี้ไปสู่อำนาจ 1 ครัวเรือน 1 สัญญา
 6. ดำเนินการบริหารจัดการหนี้ไปสู่อำนาจ 1 ครัวเรือน 1 สัญญา
 7. ส่งเสริมและสนับสนุนการสร้างวินัยทางการเงิน และส่งเสริมอาชีพและสร้าง รายได้ให้กับคนในชุมชน
 8. ดูแลรักษาทรัพย์สินของศูนย์จัดการกองทุนชุมชน
 9. จัดทำร่างระเบียบข้อบังคับของศูนย์จัดการกองทุนชุมชน
 10. จัดประชุมตามที่กำหนดในระเบียบข้อบังคับของศูนย์จัดการกองทุนชุมชน
 11. รายงานผลการดำเนินงานให้อำเภอรอบ
 12. ปฏิบัติหน้าที่อื่นตามที่ได้รับมอบหมาย
ที่ปรึกษาศูนย์จัดการกองทุนชุมชน
1.
 2.
 3.

ฯลฯ

มีหน้าที่

ให้คำแนะนำปรึกษา และช่วยเหลือทางวิชาการ และสนับสนุนการดำเนินงาน ศูนย์จัดการกองทุนชุมชน ให้สามารถขับเคลื่อนการบริหารจัดการหนี้ครัวเรือน ไปสู่การลดหนี้ ปลอดหนี้ อย่างมีประสิทธิภาพ เป็นไปตามวัตถุประสงค์ แนวทางการดำเนินงาน และบรรลุผล สัมฤทธิ์ที่กำหนดไว้

สั่ง ณ วันที่.....เดือน.....พ.ศ.....

ลงชื่อ.....

(.....)

นายอำเภอ.....

ส่วนที่ 7

การรายงาน

ผลการดำเนินงาน

และหลักฐานเชิงประจักษ์



กิจกรรมศูนย์จัดการกองทุนชุมชนบริหารจัดการหนี้ “สำนึกดี แผนดี บริหารหนี้ได้” ประจำปีงบประมาณ พ.ศ. 2566

ดำเนินการไตรมาส 2 (มกราคม - มีนาคม 2566)

- กิจกรรมนี้เป็นตัวชี้วัดการประเมินส่วนราชการตามมาตรการปรับปรุงประสิทธิภาพในการปฏิบัติราชการ ประจำปีงบประมาณ พ.ศ. 2565 (มาตรา 44) และตัวชี้วัดผู้บริหารกรมฯ

การรายงานผล

การรายงานผลกิจกรรมศูนย์จัดการกองทุนชุมชนบริหารจัดการหนี้ “สำนึกดี แผนดี บริหารหนี้ได้” ดำเนินการ ดังนี้

1) สำนักงานพัฒนาชุมชนจังหวัด สรุปรายงานผลการเบิกจ่ายงบประมาณ ผลการดำเนินกิจกรรมตามแบบประเมินสำหรับผู้เข้าร่วมโครงการ (ส่วน 1 และส่วน 2) และบันทึกผลการดำเนินงานในระบบ Budget and Project Management : BPM) พร้อมแนบไฟล์แบบสรุปผลการดำเนินงาน + ไฟล์รูปภาพกิจกรรม ให้กรมการพัฒนาชุมชนทราบ หลังเสร็จสิ้นกิจกรรมภายใน 7 วัน ดังนี้

- รายงานผลการเบิกจ่ายงบประมาณ
- แบบสรุปผลการดำเนินงาน ส่วนที่ 1 แบบประเมินผล “ความรู้ความเข้าใจ การนำไปใช้ประโยชน์ และความพึงพอใจ” ของผู้เข้าร่วมโครงการ
- แบบสรุปผลการดำเนินงาน ส่วนที่ 2 การเก็บข้อมูล “ผลการดำเนินงาน” สำหรับผู้รับผิดชอบโครงการ (BPM)

ทั้งนี้ รายงานให้แล้วเสร็จภายในวันที่ 24 มีนาคม 2566

2) สำนักงานพัฒนาชุมชนอำเภอ สรุปผลการดำเนินงานการบริหารจัดการหนี้ของครัวเรือนเป้าหมาย และผลการสนับสนุนการประกอบอาชีพ ประจำปีงบประมาณ พ.ศ. 2566 ให้สำนักงานพัฒนาชุมชนจังหวัดทราบและรวบรวมรายงานกรมการพัฒนาชุมชนทราบ พร้อมส่งไฟล์เอกสารเนื่องจากกิจกรรมนี้เป็นตัวชี้วัดการประเมินส่วนราชการตามมาตรการปรับปรุงประสิทธิภาพในการปฏิบัติราชการ ประจำปีงบประมาณ พ.ศ. 2566 จึงต้องแบ่งการรายงานเป็น 2 รอบการรายงาน ดังนี้

2.1) รอบที่ 1 รายงานผลการจัดกิจกรรมประชุมเชิงปฏิบัติการฯ กิจกรรมการส่งเสริมอาชีพ ทะเบียนรายชื่อครัวเรือนเป้าหมาย ที่เข้าสู่กระบวนการบริหารจัดการหนี้ “สำนึกดี แผนดี บริหารหนี้ได้” และทะเบียนข้อมูลสถานะหนี้สินครัวเรือนเป้าหมายฯ ประจำปีงบประมาณ พ.ศ. 2566 พร้อมภาพถ่ายกิจกรรม ให้กรมการพัฒนาชุมชนทราบ ภายในวันที่ 24 มีนาคม 2566 แบบรายงานประกอบด้วย

- (แบบ 4) ทะเบียนข้อมูลลูกหนี้และภาวะหนี้สินครัวเรือนทั้งหมดของกลุ่ม/องค์กร/กองทุนการเงิน ที่เป็นสมาชิกของศูนย์จัดการกองทุนชุมชน และทะเบียนรายชื่อครัวเรือนเป้าหมายที่เข้าสู่กระบวนการบริหารจัดการหนี้ “สำนึกดี แผนดี บริหารหนี้ได้”

- (แบบ 5) แผนสนับสนุนกิจกรรมศูนย์จัดการกองทุนชุมชนบริหารจัดการหนี้ “สำนึกดี แผนดี บริหารหนี้ได้” และการส่งเสริมอาชีพของครัวเรือนเป้าหมาย ประจำปีงบประมาณ พ.ศ. 2566

- (แบบ 6) ทะเบียนผลสัมฤทธิ์การบริหารจัดการหนี้ของครัวเรือนเป้าหมาย ประจำปีงบประมาณ พ.ศ. 2566

- (แบบ 7) แบบรายงานผลกิจกรรมสนับสนุนการบริหารจัดการหนี้ตามแผน (กิจกรรมย่อยที่ 2) ประจำปีงบประมาณ พ.ศ. 2566

2.2) รอบที่ 2 รายงานผลการบริหารจัดการหนี้ของกลุ่มเป้าหมายที่เข้าร่วมกิจกรรมฯ (ตามทะเบียนผลการบริหารจัดการหนี้ของครัวเรือนเป้าหมาย ประจำปีงบประมาณ พ.ศ. 2566 และผลความก้าวหน้าของการสนับสนุนอาชีพให้กับครัวเรือนเป้าหมาย (ตามแบบรายงานผลกิจกรรมสนับสนุนการบริหารจัดการหนี้ตามแผน (กิจกรรมย่อยที่ 2) ให้กรมการพัฒนาชุมชนทราบ ภายในวันที่ 15 สิงหาคม 2566 แบบรายงานประกอบด้วย

- (แบบ 6) ทะเบียนผลสัมฤทธิ์การบริหารจัดการหนี้ของครัวเรือนเป้าหมาย ประจำปีงบประมาณ พ.ศ. 2566 (รายงานเพิ่มเติมในเรื่องผลการลดหนี้ หรือปลดหนี้)

- (แบบ 7) แบบรายงานผลกิจกรรมสนับสนุนการบริหารจัดการหนี้ตามแผน (กิจกรรมย่อยที่ 2) ประจำปีงบประมาณ พ.ศ. 2566 (รายงานเพิ่มเติมในเรื่องรายได้หลังได้รับการสนับสนุนอาชีพ)



ทั้งนี้ ให้รายงานเป็นไฟล์
Excel, Word) ทางไลน์กลุ่ม
“ศูนย์จัดการกองทุนชุมชน”
และสามารถดาวน์โหลดแบบรายงาน
ได้จาก QR code



QR code แบบรายงานกิจกรรม
ศจก.บริหารจัดการหนี้ฯ

กิจกรรมสนับสนุนการจัดตั้งศูนย์จัดการ กองทุนชุมชน ประจำปีงบประมาณ พ.ศ. 2566

แบ่งการจัดสรรงบประมาณเป็น 2 รอบ คือ

- ดำเนินการไตรมาส 3 (เมษายน - มิถุนายน 2566) → ส่งรายงานรอบที่ 1
- ดำเนินการไตรมาส 4 (กรกฎาคม - สิงหาคม 2566) → ส่งรายงานรอบที่ 2

การรายงานผล

การรายงานผลการจัดตั้งศูนย์จัดการกองทุนชุมชน ดำเนินการ ดังนี้

1) สำนักงานพัฒนาชุมชนจังหวัด สรุปรายงานผลการเบิกจ่ายงบประมาณ ผลการดำเนินกิจกรรมตามแบบประเมินสำหรับผู้เข้าร่วมโครงการ (ส่วน 1 และส่วน 2) และบันทึกผลการดำเนินงานในระบบ Budget and Project Management (BPM) พร้อมแนบไฟล์แบบสรุปรายงานดำเนินงาน + ไฟล์รูปภาพกิจกรรม ให้กรมการพัฒนาชุมชนทราบ หลังเสร็จสิ้นกิจกรรมภายใน 7 วัน ดังนี้

- รายงานผลการเบิกจ่ายงบประมาณ
- แบบสรุปรายงานดำเนินงาน ส่วนที่ 1 แบบประเมินผล “ความรู้ความเข้าใจ การนำไปใช้ประโยชน์ และความพึงพอใจ” ของผู้เข้าร่วมโครงการ
- แบบสรุปรายงานดำเนินงาน ส่วนที่ 2 การเก็บข้อมูล “ผลการดำเนินงาน” สำหรับผู้รับผิดชอบโครงการ (BPM)

ทั้งนี้ รายงานรอบที่ 1 ภายในวันที่ 30 มิถุนายน 2566 รายงานรอบที่ 2 ภายในวันที่ 31 สิงหาคม 2566

2) สำนักงานพัฒนาชุมชนอำเภอ สรุปรายงานผลการดำเนินงานการจัดตั้งศูนย์จัดการกองทุนชุมชน ถอดบทเรียน และรายงานผลให้สำนักงานพัฒนาชุมชนจังหวัดทราบ ภายใน 7 วัน หลังการดำเนินกิจกรรมเสร็จสิ้น และให้สำนักงานพัฒนาชุมชนจังหวัดรวบรวมรายงานกรมการพัฒนาชุมชนทราบ พร้อมส่งไฟล์เอกสาร โดยแบ่งเป็น 2 รอบการรายงาน ดังนี้

1.1) พื้นที่ที่ได้รับงบประมาณดำเนินกิจกรรมส่งเสริมการจัดตั้งศูนย์จัดการกองทุนชุมชน ไตรมาสที่ 3 (เมษายน - มิถุนายน 2566) ให้รายงานผลภายในวันที่ 30 มิถุนายน 2566

1.2) พื้นที่ที่ได้รับงบประมาณดำเนินกิจกรรมส่งเสริมการจัดตั้งศูนย์จัดการกองทุนชุมชน ไตรมาสที่ 4 (กรกฎาคม - สิงหาคม 2566) ให้รายงานผลภายในวันที่ 31 สิงหาคม 2566

- 3) แบบรายงานหลักฐานเชิงประจักษ์ที่ต้องส่งกรมการพัฒนาชุมชน (ตามข้อ 2) ประกอบด้วย
- 3.1) แบบสรุปรายงานผลการดำเนินงานในระบบ BPM ส่วนที่ 1 ความรู้ความเข้าใจ
 - 3.2) แบบสรุปรายงานผลการดำเนินงานในระบบ BPM ส่วนที่ 2 ผลการดำเนินงานฯ
 - 3.3) สรุปรายงานผลการดำเนินงาน (ถอดบทเรียน) และภาพถ่ายกิจกรรมฯ
 - 3.3) (แบบที่ 1) ทะเบียนคณะกรรมการศูนย์จัดการกองทุนชุมชน
 - 3.4) (แบบที่ 2) ทะเบียนข้อมูลกลุ่ม/องค์กร/กองทุนการเงิน ทั้งหมดในหมู่บ้าน/ชุมชน และทะเบียนสมาชิกศูนย์จัดการกองทุนชุมชน
 - 3.5) (แบบ 3) แบบรายงานการจัดตั้งและขึ้นทะเบียนศูนย์จัดการกองทุนชุมชน
 - 3.6) (แบบ 4) ทะเบียนข้อมูลกลุ่ม/และภาวะหนี้สินครัวเรือนทั้งหมดของกลุ่ม/องค์กร/กองทุนการเงิน ที่เป็นสมาชิกของศูนย์จัดการกองทุนชุมชน และทะเบียนรายชื่อครัวเรือนเป้าหมายที่เข้าสู่กระบวนการบริหารจัดการหนี้ “สำนึกดี แผนดี บริหารหนี้ได้”



ทั้งนี้ ให้รายงานเป็นไฟล์ Excel, Word ทางไลน์กลุ่ม “ศูนย์จัดการกองทุนชุมชน” และสามารถดาวน์โหลดแบบรายงานได้จาก QR code



QR code แบบรายงาน
กิจกรรมจัดตั้ง ศจก.

สรุปแบบรายงานและหลักฐานเชิงประจักษ์

ที่	เอกสาร	กำหนดส่ง	หน่วยงานจัดเก็บเอกสาร			
			ศจก.	สพอ.	สพจ.	กรมฯ
กิจกรรมส่งเสริมการจัดตั้งศูนย์จัดการกองทุนชุมชน พื้นที่ดำเนินการไตรมาส 3 (เมษายน - มิถุนายน 2566) พื้นที่ดำเนินการไตรมาสที่ 4 (กรกฎาคม - สิงหาคม 2566)						
1	แบบสรุปผลการดำเนินงานในระบบ BPM ส่วนที่ 1 ความรู้ความเข้าใจ ส่วนที่ 2 ผลการดำเนินงานฯ	ภายใน 7 วัน หลังดำเนินการแล้วเสร็จ			✓	✓
2	สรุปผลการดำเนินงานกิจกรรมจัดตั้ง ศจก. (ถอดบทเรียน) และภาพกิจกรรมการจัดตั้งศูนย์จัดการกองทุนชุมชน	รอบที่ 1 ภายในวันที่ 30 มิถุนายน 2566 รอบที่ 2 ภายในวันที่ 31 สิงหาคม 2566			✓	✓
3	(แบบ 1) ทะเบียนคณะกรรมการศูนย์จัดการกองทุนชุมชน	รอบที่ 1 ภายในวันที่ 30 มิถุนายน 2566 รอบที่ 2 ภายในวันที่ 31 สิงหาคม 2566	✓	✓	✓	✓
4	(แบบ 2) ทะเบียนข้อมูลกลุ่ม/องค์กร/กองทุนการเงิน ทั้งหมดในหมู่บ้าน/ชุมชน และทะเบียนสมาชิกศูนย์จัดการกองทุนชุมชน	รอบที่ 1 ภายในวันที่ 30 มิถุนายน 2566 รอบที่ 2 ภายในวันที่ 31 สิงหาคม 2566	✓	✓	✓	✓
5	(แบบ 3) แบบรายงานการจัดตั้งและขึ้นทะเบียนศูนย์จัดการกองทุนชุมชน	รอบที่ 1 ภายในวันที่ 30 มิถุนายน 2566 รอบที่ 2 ภายในวันที่ 31 สิงหาคม 2566		✓	✓	✓
6	(แบบ 4) ทะเบียนข้อมูลลูกหนี้และภาวะหนี้สินครัวเรือนทั้งหมดของกลุ่ม/องค์กร/กองทุนการเงิน ที่เป็นสมาชิกของศูนย์จัดการกองทุนชุมชน และทะเบียนรายชื่อครัวเรือนเป้าหมายที่เข้าสู่กระบวนการบริหารจัดการหนี้ “สำนึกดี แผนดี บริหารหนี้ได้”	รอบที่ 1 ภายในวันที่ 30 มิถุนายน 2566 รอบที่ 2 ภายในวันที่ 31 สิงหาคม 2566	✓	✓	✓	✓

ที่	เอกสาร	กำหนดส่ง	หน่วยงานจัดเก็บเอกสาร			
			ศจก.	สพอ.	สพจ.	กรมฯ
7	ระเบียบข้อบังคับศูนย์จัดการกองทุนชุมชน (เก็บไว้ที่ ศจก.) (กิจกรรมจัดตั้ง ศจก.)	-	✓			
8	ภาพกิจกรรมส่งเสริมการจัดตั้ง ศจก.	ส่งพร้อมแบบรายงานตามรอบการรายงานและแนบไฟล์ใน BPM	✓	✓	✓	✓
กิจกรรมศูนย์จัดการกองทุนชุมชนบริหารจัดการหนี้ “สำนึกดี แผนดี บริหารหนี้ได้” ดำเนินการไตรมาส 2 (มกราคม - มีนาคม 2566) เป็นตัวชี้วัด มาตรา 44 และตัวชี้วัดผู้บริหารกรมฯ						
1	แบบสรุปผลการดำเนินงานในระบบ BPM ส่วนที่ 1 ความรู้ความเข้าใจ ส่วนที่ 2 ผลการดำเนินงานฯ	ภายใน 7 วัน หลังดำเนินการแล้วเสร็จ			✓	✓
2	(แบบ 4) ทะเบียนข้อมูลลูกหนี้และภาวะหนี้สินครัวเรือนทั้งหมดของกลุ่ม/องค์กร/กองทุนการเงิน ที่เป็นสมาชิกของศูนย์จัดการกองทุนชุมชน และทะเบียนรายชื่อครัวเรือนเป้าหมายที่เข้าสู่กระบวนการบริหารจัดการหนี้ “สำนึกดี แผนดี บริหารหนี้ได้”	ภายในวันที่ 24 มีนาคม 2566	✓	✓	✓	✓
หมายเหตุ ศจก.เป้าหมายสามารถใช้ แบบ 4 เดิมที่เคยจัดส่งกรมฯ มาแล้ว เมื่อปีงบประมาณ 2565 แล้วนำมาปรับปรุงแก้ไขใหม่ให้เป็นปัจจุบัน						
3	(แบบ 5) แผนสนับสนุนกิจกรรมศูนย์จัดการกองทุนชุมชนบริหารจัดการหนี้ “สำนึกดี แผนดี บริหารหนี้ได้” และการส่งเสริมอาชีพของครัวเรือนเป้าหมาย ประจำปีงบประมาณ พ.ศ. 2566	ภายในวันที่ 24 มีนาคม 2566	✓	✓	✓	✓
4	(แบบ 6) ทะเบียนผลสัมฤทธิ์การบริหารจัดการหนี้ของครัวเรือนเป้าหมาย ประจำปีงบประมาณ พ.ศ. 2566	ภายในวันที่ 15 สิงหาคม 2566	✓	✓	✓	✓

ร.น.	เอกสาร	กำหนดส่ง	หน่วยงานจัดเก็บเอกสาร			
			ศจก.	สพอ.	สพจ.	กรมฯ
5	(แบบ 7) แบบรายงานผลกิจกรรมสนับสนุนการบริหารจัดการหนี้ตามแผน (กิจกรรมย่อยที่ 2) ประจำปีงบประมาณ พ.ศ. 2566	แบ่งการรายงานเป็น 2 รอบ ดังนี้ รอบที่ 1 ภายในวันที่ 24 มีนาคม 2565 รอบที่ 2 ภายในวันที่ 15 สิงหาคม 2566	✓	✓	✓	✓
<p>หมายเหตุ แบ่งการรายงานเป็น 2 รอบ ดังนี้ รอบที่ 1 ยังไม่ต้องกรอกข้อมูลรายได้ที่เพิ่มขึ้น (ช่องที่ 8-10) เนื่องจากเป็นตัวชี้วัดในรอบประเมินที่ 1 รอบที่ 2 ให้กรอกข้อมูลรายได้ที่เพิ่มขึ้น เงื่อนไขการส่งเสริมอาชีพ และอื่น ๆ ให้สมบูรณ์</p>						
6	สัญญาการถ่ายโอนภาระหนี้สินในการบริหารจัดการหนี้ของครัวเรือนเป้าหมาย (เก็บไว้ที่ ศจก.)	-	✓	✓		
7	แผนพัฒนาชีวิตครัวเรือนเป้าหมาย (เก็บไว้ที่ ศจก.)	-	✓	✓		
8	สมุดบัญชีครัวเรือน (หากมีการดำเนินการให้เก็บไว้ที่ครัวเรือนเป้าหมาย)	-	✓	✓		
9	ภาพกิจกรรมบริหารจัดการหนี้ “สำนึกดี แผนดี บริหารหนี้ได้”	ภายในวันที่ 24 มีนาคม 2566 (ส่งกรมฯ และแนบไฟล์ใน BPM)	✓	✓	✓	✓

ส่วนที่ 8

ตัวชี้วัดผลการดำเนินงาน

ศูนย์จัดการกองทุนชุมชน

ประจำปีงบประมาณ

พ.ศ. 2566



ตัวชี้วัดและค่าเป้าหมายการประเมินผลการปฏิบัติ ราชการ ปีงบประมาณ พ.ศ. 2566 ตำแหน่งผู้อำนวยการสำนัก กอง และเทียบเท่า

กิจกรรมศูนย์จัดการกองทุนชุมชน บริหารจัดการหนี้ “สำนึกดี แผนดี บริหารหนี้ได้”

รอบการประเมินที่ 1 ประจำปีงบประมาณ พ.ศ. 2566 (1 ตุลาคม 2565 – 31 มีนาคม 2566)

ชื่อตัวชี้วัด : ระดับความสำเร็จของศูนย์จัดการกองทุนชุมชน ในการส่งเสริม
และพัฒนาอาชีพแก่ครัวเรือนเป้าหมาย (ตัวชี้วัด ม.44) (ตัวชี้วัด พจ.)

หน่วยวัด : ระดับความสำเร็จ

น้ำหนัก : ร้อยละ 25

เหตุผลในการวัด : กรมการพัฒนาชุมชน มุ่งแก้ไขปัญหาหนี้สินภาคครัวเรือน โดยศูนย์จัดการกองทุนชุมชน ที่ใช้แนวคิดการบริหารจัดการหนี้ครัวเรือนเชื่อมโยงการบริหารจัดการเงินทุนในชุมชนให้เป็นระบบ โดยการจัดทำฐานข้อมูลชุมชน ฐานข้อมูลหนี้สินครัวเรือน บริหารจัดการหนี้ ส่งเสริมวินัยทางการเงินให้กับคนในชุมชน รวมทั้งการส่งเสริมสนับสนุนให้ครัวเรือนน้อมนำหลักปรัชญาของเศรษฐกิจพอเพียงไปปรับใช้ในการดำเนินชีวิต และวางแผนชีวิต นำไปสู่ชีวิตที่มีคุณภาพ ถือเป็น การสร้างเสริมชุมชนให้เข้มแข็งอย่างยั่งยืน และพัฒนาเศรษฐกิจฐานรากให้มั่นคง ทำให้เกิดผลสัมฤทธิ์ในการแก้ไขปัญหาหนี้สินครัวเรือน โดยกระบวนการบริหารจัดการหนี้ประกอบด้วย (1) สำรวจ/จัดทำฐานข้อมูล (2) วิเคราะห์ข้อมูล/จัดประเภทลูกหนี้ (3) ประชุม/หารือ/เจรจา/หากองทุนรับผิดชอบ (4) บริหารจัดการหนี้ (5) สนับสนุนครัวเรือนเป้าหมาย และ (6) ติดตามการดำเนินงาน และกรมการพัฒนาชุมชนได้สนับสนุนกิจกรรมศูนย์จัดการกองทุนชุมชนบริหารจัดการหนี้ “สำนึกดี แผนดี บริหารหนี้ได้” ในกระบวนการที่ 5 เพื่อสนับสนุนครัวเรือนเป้าหมาย ในการสร้างวินัยทางการเงิน และสนับสนุนกิจกรรมส่งเสริมอาชีพให้มีรายได้เพิ่ม

ศูนย์จัดการกองทุนชุมชนถือเป็นเครื่องมือในการพัฒนาทุนให้มีการเชื่อมโยงการบริหารจัดการเงินทุนชุมชนอย่างเป็นระบบ รวมทั้งแก้ไขปัญหาหนี้สินภาคครัวเรือนของประชาชน โดยการสร้างภูมิคุ้มกันทางการเงิน ให้ชุมชนสามารถบริหารจัดการเงินทุนได้อย่างมีประสิทธิภาพ คัดค้าน เกิดประโยชน์ โดยมีเป้าหมายในการแก้ไขปัญหาหนี้สินของครัวเรือนผ่านความสามารถในบูรณาการกลไก การทำงานในการจัดการทุน การจัดการระบบความคิด และการจัดการเศรษฐกิจชุมชนของศูนย์จัดการกองทุนชุมชน ศูนย์จัดการกองทุนชุมชนที่จัดตั้งในปีงบประมาณ พ.ศ. 2563 - 2565 จำนวน 321 แห่ง ได้รับการส่งเสริมกิจกรรมการบริหารจัดการหนี้ “สำนึกดี แผนดี บริหารหนี้ได้” เพื่อส่งเสริมให้ครัวเรือนเป้าหมายที่เข้าสู่กระบวนการบริหารจัดการหนี้ ได้รับการสนับสนุนการประกอบอาชีพ ให้สามารถมีอาชีพ มีรายได้ มีการปรับพฤติกรรม และมีวินัยทางการเงิน มีความรู้ทางการเงิน สามารถลดหนี้ ปลดหนี้ได้ในที่สุด

เกณฑ์การให้คะแนน : แบ่งเกณฑ์การให้คะแนนเป็น 5 ระดับคะแนน ดังนี้

ระดับคะแนน	เกณฑ์การให้คะแนน
1	มีการสำรวจและจัดทำทะเบียนข้อมูลลูกหนี้ทั้งหมดของสมาชิกศูนย์จัดการกองทุนชุมชน
2	มีฐานข้อมูลครัวเรือนเป้าหมายที่ได้รับคัดเลือกเข้าร่วมกิจกรรม “สำนึกดี แผนดี บริหารหนี้ได้”
3	มีการประชุมครัวเรือนเป้าหมายในการบริหารจัดการหนี้และการส่งเสริมและพัฒนาอาชีพแก่ครัวเรือนเป้าหมาย
4	ครัวเรือนเป้าหมายที่เข้าร่วมกิจกรรมฯ ได้รับการสนับสนุนส่งเสริมและพัฒนาอาชีพ
5	มีการติดตามสนับสนุนครัวเรือนเป้าหมายที่ได้เข้าร่วมกิจกรรมการบริหารจัดการหนี้ และได้รับการส่งเสริมและพัฒนาอาชีพ

หลักฐานเชิงประจักษ์

ระดับคะแนน	หลักฐานเชิงประจักษ์
1	ทะเบียนข้อมูลลูกหนี้และภาวะหนี้สินครัวเรือนทั้งหมดของกลุ่ม/องค์กร/กองทุนการเงินที่เป็นสมาชิกของศูนย์จัดการกองทุนชุมชนทุกกลุ่ม/กองทุน (แบบ 4)
2	ทะเบียนรายชื่อครัวเรือนเป้าหมายที่เข้าสู่กระบวนการบริหารจัดการหนี้ “สำนึกดี แผนดี บริหารหนี้ได้” (แบบ 4)
3	แผนสนับสนุนกิจกรรมการบริหารจัดการหนี้ของครัวเรือนเป้าหมาย (การส่งเสริมและพัฒนาอาชีพ) ประจำปีงบประมาณ พ.ศ. 2566 และภาพถ่ายการประชุม (แบบ 5)
4	ภาพถ่ายการดำเนินกิจกรรมส่งเสริมสนับสนุนการประกอบอาชีพแก่ครัวเรือนเป้าหมาย
5	แบบรายงานผลกิจกรรมส่งเสริมและพัฒนาอาชีพ เพื่อสนับสนุนการบริหารจัดการหนี้ตามแผน (แบบ 7)

** หมายถึง จำนวนตัวแทนครัวเรือนเป้าหมายทั้ง 30 คน จะต้องได้รับการส่งเสริมและพัฒนาอาชีพ และมีการรายงานมาใน แบบ 7 ถึงจะผ่านตัวชี้วัด

รอบการประเมินที่ 2 ประจำปีงบประมาณ พ.ศ. 2566 (1 เมษายน – 30 กันยายน 2566)

ชื่อตัวชี้วัด : ร้อยละของจำนวนครัวเรือนเป้าหมายที่สามารถลดหนี้/ปลดหนี้ได้ด้วย
กระบวนการบริหารจัดการหนี้ของศูนย์จัดการกองทุนชุมชน
 (ตัวชี้วัด ม.44) (ตัวชี้วัด พจ.)

หน่วยวัด : ร้อยละ
น้ำหนัก : ร้อยละ 25

เหตุผลในการวัด : กรมการพัฒนาชุมชน มุ่งแก้ไขปัญหาหนี้สินภาคครัวเรือน โดยศูนย์จัดการกองทุนชุมชน ที่ใช้แนวคิดการบริหารจัดการหนี้ครัวเรือนเชื่อมโยงการบริหารจัดการเงินทุนในชุมชนให้เป็นระบบ โดยการจัดทำฐานข้อมูลชุมชน ฐานข้อมูลหนี้สินครัวเรือน บริหารจัดการหนี้ ส่งเสริมวินัยทางการเงินให้กับคนในชุมชน รวมทั้งการส่งเสริมสนับสนุนให้ครัวเรือนน้อมนำหลักปรัชญาของเศรษฐกิจพอเพียงไปปรับใช้ในการดำเนินชีวิต และวางแผนชีวิต นำไปสู่ชีวิตที่มีคุณภาพ ถือเป็น การสร้างเสริมชุมชนให้เข้มแข็งอย่างยั่งยืน และพัฒนาเศรษฐกิจฐานรากให้มั่นคง ทำให้เกิดผลสัมฤทธิ์ในการแก้ไขปัญหาหนี้สินครัวเรือน โดยกระบวนการบริหารจัดการหนี้ประกอบด้วย (1) สำรวจ/จัดทำฐานข้อมูล (2) วิเคราะห์ข้อมูล/จัดประเภทลูกหนี้ (3) ประชุม/หารือ/เจรจา/หากกองทุนรับผิดชอบ (4) บริหารจัดการหนี้ (5) สนับสนุนครัวเรือนเป้าหมาย และ (6) ติดตามการดำเนินงาน และกรมการพัฒนาชุมชนได้สนับสนุนกิจกรรมศูนย์จัดการกองทุนชุมชนบริหารจัดการหนี้ “สำนึกดี แผนดี บริหารหนี้ได้” ในกระบวนการที่ 5 เพื่อสนับสนุนครัวเรือนเป้าหมาย ในการสร้างวินัยทางการเงิน และสนับสนุนกิจกรรมส่งเสริมอาชีพให้มีรายได้เพิ่ม

ศูนย์จัดการกองทุนชุมชนถือเป็นเครื่องมือในการพัฒนาทุนให้มีการเชื่อมโยงการบริหารจัดการเงินทุนชุมชนอย่างเป็นระบบ รวมทั้งแก้ไขปัญหาหนี้สินภาคครัวเรือนของประชาชน โดยการสร้างภูมิคุ้มกันทางการเงิน ให้ชุมชนสามารถบริหารจัดการเงินทุนได้อย่างมีประสิทธิภาพ คุ่มค่า เกิดประโยชน์ โดยมีเป้าหมายในการแก้ไขปัญหาหนี้สินของครัวเรือน ผ่านความสามารถในบูรณาการกลไก การทำงานในการจัดการทุน การจัดการระบบความคิด และการจัดการเศรษฐกิจชุมชนของศูนย์จัดการกองทุนชุมชน ศูนย์จัดการกองทุนชุมชน ที่จัดตั้งในปีงบประมาณ พ.ศ. 2563 - 2565 จำนวน 321 แห่ง ได้รับการส่งเสริมกิจกรรมการบริหารจัดการหนี้ “สำนึกดี แผนดี บริหารหนี้ได้” เพื่อส่งเสริมให้ครัวเรือนเป้าหมายที่เข้าสู่กระบวนการบริหารจัดการหนี้ ได้รับการสนับสนุนการประกอบอาชีพ ให้สามารถมีอาชีพ มีรายได้ มีการปรับปรุงพฤติกรรม และมีวินัยทางการเงิน มีความรู้ทางการเงิน สามารถลดหนี้ ปลดหนี้ได้ในที่สุด

เกณฑ์การให้คะแนน : แบ่งเกณฑ์การให้คะแนนเป็น 5 ระดับคะแนน ดังนี้

ระดับคะแนน	เกณฑ์การให้คะแนน
1	ไม่น้อยกว่าร้อยละ 70
2	ไม่น้อยกว่าร้อยละ 75
3	ไม่น้อยกว่าร้อยละ 80
4	ไม่น้อยกว่าร้อยละ 85
5	ไม่น้อยกว่าร้อยละ 90

หลักฐานเชิงประจักษ์

ระดับคะแนน	หลักฐานเชิงประจักษ์
1	ทะเบียนครัวเรือนเป้าหมายที่เข้าสู่การปรับโครงสร้างหนี้ โดยศูนย์จัดการกองทุนชุมชน ที่สามารถลดหนี้/ปลดหนี้ได้ ไม่น้อยกว่า จำนวน 6,741 ครัวเรือน
2	ทะเบียนครัวเรือนเป้าหมายที่เข้าสู่การปรับโครงสร้างหนี้ โดยศูนย์จัดการกองทุนชุมชน ที่สามารถลดหนี้/ปลดหนี้ได้ ไม่น้อยกว่า จำนวน 7,223 ครัวเรือน
3	ทะเบียนครัวเรือนเป้าหมายที่เข้าสู่การปรับโครงสร้างหนี้ โดยศูนย์จัดการกองทุนชุมชน ที่สามารถลดหนี้/ปลดหนี้ได้ ไม่น้อยกว่า จำนวน 7,704 ครัวเรือน
4	ทะเบียนครัวเรือนเป้าหมายที่เข้าสู่การปรับโครงสร้างหนี้ โดยศูนย์จัดการกองทุนชุมชน ที่สามารถลดหนี้/ปลดหนี้ได้ ไม่น้อยกว่า จำนวน 8,186 ครัวเรือน
5	ทะเบียนครัวเรือนเป้าหมายที่เข้าสู่การปรับโครงสร้างหนี้ โดยศูนย์จัดการกองทุนชุมชน ที่สามารถลดหนี้/ปลดหนี้ได้ ไม่น้อยกว่า จำนวน 8,667 ครัวเรือน

คำนิยาม/คำอธิบาย

ศูนย์จัดการกองทุนชุมชน หมายถึง ศูนย์จัดการกองทุนชุมชน ที่จัดตั้งขึ้นเมื่อปีงบประมาณ พ.ศ. 2563 - 2565 จำนวน 321 แห่ง ตามทะเบียนฐานข้อมูลการจัดตั้งศูนย์จัดการกองทุนชุมชน กรมการพัฒนาชุมชน

ครัวเรือนเป้าหมาย หมายถึง ตัวแทนครัวเรือนที่มีหนี้สินตามทะเบียนข้อมูลลูกหนี้และภาวะหนี้สินครัวเรือนทั้งหมดของกลุ่ม/องค์กร/กองทุนการเงิน ที่เป็นสมาชิกของศูนย์จัดการกองทุนชุมชน และได้รับการคัดเลือกให้เข้าสู่กระบวนการบริหารจัดการหนี้ของศูนย์จัดการกองทุนชุมชน จำนวน 321 แห่ง แห่งละ 30 คน จำนวนรวมทั้งสิ้น 9,630 คน โดยขอให้พิจารณาคัดเลือกครัวเรือนที่ยังไม่เคยเข้าร่วมกิจกรรมสำนึกดี แผนดี บริหารหนี้ได้ ในปีงบประมาณ พ.ศ. 2564 – 2565 มาก่อน

* หากมีความจำเป็นต้องคัดเลือกครัวเรือนเป้าหมายซ้ำกับปีงบประมาณ พ.ศ. 2564 – 2565 ขอให้พิจารณาคัดเลือกตัวแทนครัวเรือนที่มีลักษณะเป็นไปตามความหมายของคำว่า “ครัวเรือน” ที่ได้ให้นิยามไว้

การบริหารจัดการหนี้ หมายถึง การแก้ไขปัญหาหนี้สินให้กับประชาชน ซึ่งเป็นกิจกรรมของศูนย์จัดการกองทุนชุมชน โดยครัวเรือนเป้าหมายที่ได้รับการคัดเลือกและลงทะเบียนกับคณะกรรมการศูนย์จัดการกองทุนชุมชน จะได้รับการส่งเสริมภูมิคุ้มกันทางการเงิน ผ่านกิจกรรม “สำนึกดี แผนดี บริหารหนี้ได้” ที่ดำเนินการโดยการสำรวจ/จัดทำทะเบียนลูกหนี้ครัวเรือน วิเคราะห์และจัดประเภทลูกหนี้ เจรจาหนี้/หากกองทุนรับผิดชอบ รวมถึงการส่งเสริมวินัยทางการเงิน การออมเพื่อสร้างแรงจูงใจในการปรับปรุงพฤติกรรมทางการเงิน และให้ครัวเรือนวางแผนการใช้จ่ายทางการเงิน และจัดทำแผนการบริหารหนี้ของครัวเรือน สามารถลดหนี้ และปลดหนี้ได้ จำนวน 321 แห่ง แห่งละ 30 คน รวมทั้งสิ้น 9,630 คน

ครัวเรือน หมายถึง ครอบครัวเดียวที่ประกอบด้วย พ่อ แม่ ลูก ที่อาศัยอยู่ในบ้านหลังเดียวกัน หรือคนโสดที่แยกบ้านกับพ่อ แม่ และประกอบอาชีพหลักแยกจากพ่อ แม่ หากในบ้านหลังเดียวกัน มีครอบครัวเดียวหลายครอบครัว ให้นับเป็นครัวเรือนที่แยกกัน เช่น บ้านหลังหนึ่งมีครอบครัวเดียว 3 ครอบครัว ให้นับเป็น 3 ครัวเรือน

การปรับโครงสร้างหนี้ หมายถึง การบริหารจัดการหนี้ให้กับประชาชนที่เป็นหนี้จากกลุ่ม/องค์กร/กองทุนการเงินในหมู่บ้าน/ชุมชน และหมายความรวมถึงการแก้ไขปัญหาหนี้นอกระบบของ คนในชุมชน โดยการปรับโครงสร้างหนี้ผ่านการบริหารจัดการของศูนย์จัดการกองทุนชุมชน เช่น

- 1) **รวมหนี้** คือ การปรับโครงสร้างหนี้ให้ครัวเรือนที่มีหนี้หลายสัญญา ให้คงเหลือเพียง 1 สัญญา
- 2) **ยืดหนี้** คือ การยืดหรือขยายระยะเวลาการชำระหนี้
- 3) **การปรับลดอัตราดอกเบี้ย** คือ การปรับลดอัตราดอกเบี้ยตามความเหมาะสม ทั้งนี้ ต้องไม่เกินตามที่กฎหมายกำหนด
- 4) **พักชำระเงินต้น** คือ ลูกหนี้ไม่ต้องจ่ายเงินต้นและดอกเบี้ยในช่วงที่พัก แต่ดอกเบี้ย ยังคงคิดต่อไปและต้องจ่ายดอกเบี้ยในภายหลัง หรือพักชำระเงินต้น โดยลูกหนี้ไม่ต้องจ่ายเงินต้น แต่ลูกหนี้ต้องจ่ายเฉพาะดอกเบี้ยตามงวดชำระตามสัญญา/ยืมเงิน (ช่วยลดภาระการผ่อนชำระ)ชั่วคราว)
- 5) **การพักหนี้** คือ การพักชำระหนี้แบบหยุดคิดดอกเบี้ยด้วย โดยลูกหนี้ไม่ต้องจ่ายทั้ง เงินต้นและดอกเบี้ยในช่วงที่พักหนี้ และจะหยุดคิดดอกเบี้ยในช่วงที่พักหนี้ด้วย (ช่วยลดภาระการผ่อนชำระ)ชั่วคราว)
- 6) **ยกหรือผ่อนปรนดอกเบี้ยผิดนัดชำระหนี้** เพื่อให้เกิดความเป็นธรรม และให้ความสำคัญกับความสามารถในการชำระหนี้ของลูกหนี้อย่างเป็นรูปธรรมมากขึ้น
- 7) **รีไฟแนนซ์ (refinance)** คือ การปิดหนี้สินจากเจ้าหนี้เดิมและย้าย/โอนหนี้ ไปทำ สัญญากับเจ้าหนี้ใหม่ที่ให้เงื่อนไขดีกว่า เช่น อัตราดอกเบี้ยถูกลง โดยนำหนี้ใหม่ไปชำระหนี้เดิมที่คง ค้างอยู่ก่อน ในกรณีนี้อาจทำให้ระยะเวลาการผ่อนชำระหนี้ยาวนานขึ้น แต่ก็ช่วยแบ่งเบาภาระของ ลูกหนี้ได้

8) **อื่นๆ (ในหน้า 68)**
 ทั้งนี้ หากเข้าหลักเกณฑ์เงื่อนไขใด ตามข้อ 1 - 7 ถือว่าเป็นการบริหารจัดการหนี้ โดยการ ปรับโครงสร้างหนี้ ตามแนวทางศูนย์จัดการกองทุนชุมชน กรมการพัฒนาชุมชน

- **หนี้** หมายถึง หนี้ที่เกิดจากการกู้ยืมเงินจากกลุ่ม/องค์กร/กองทุนการเงิน ในหมู่บ้าน/ชุมชน เช่น กลุ่มออมทรัพย์เพื่อการผลิต กองทุนโครงการแก้ไขปัญหาความยากจน (กข.คจ.) กองทุน หมู่บ้านและชุมชนเมือง (กทบ.) กลุ่มอาชีพต่าง ๆ และหนี้นอกระบบ โดยไม่รวมหนี้ที่เกิดจากการ กู้ยืมจากธนาคารพาณิชย์ และสถาบันการเงินอื่น
- **ลดหนี้** หมายถึง การที่มีหนี้สินคงค้างลดลง เมื่อเข้าสู่การบริหารจัดการหนี้ของศูนย์จัดการ กองทุนชุมชนและการส่งเสริมสนับสนุนของศูนย์จัดการกองทุนชุมชน
- **ปลดหนี้** หมายถึง การที่ไม่มีหนี้สินคงค้าง เมื่อเข้าสู่การบริหารจัดการหนี้ของศูนย์จัดการ กองทุนชุมชน
- **การวัดผลศูนย์จัดการกองทุนชุมชน** วัดจากผลการบริหารจัดการหนี้ของศูนย์จัดการ กองทุนชุมชนที่มีการจัดตั้งระหว่างปีงบประมาณ พ.ศ. 2563 - 2565 และได้รับการสนับสนุน งบประมาณการบริหารจัดการหนี้ “สำนึกดี แผนดี บริหารหนี้ได้” ประจำปีงบประมาณ พ.ศ. 2566 จำนวน 321 แห่ง

ส่วนที่ 9

แบบประเมินผลกิจกรรม รายงานผลการดำเนินงาน และแบบฟอร์มที่เกี่ยวข้องกับการดำเนินงาน ศูนย์จัดการกองทุนชุมชน



แบบประเมินผลกิจกรรม

กิจกรรมประชุมเชิงปฏิบัติการศูนย์จัดการกองทุนชุมชนบริหารจัดการหนี้ "สำนึกดี แผนดี บริหารหนี้ได้"

ส่วนที่ 1

แบบประเมินผล “ความรู้ความเข้าใจ การนำไปใช้ประโยชน์ และความพึงพอใจ” ของผู้เข้าร่วมโครงการ ชื่อกิจกรรม ประชุมเชิงปฏิบัติการศูนย์จัดการกองทุนชุมชนบริหารจัดการหนี้ "สำนึกดี แผนดี บริหารหนี้ได้"

ดำเนินการระหว่างวันที่

สถานที่.....

คำชี้แจง โปรดทำเครื่องหมาย ✓ และเขียนข้อความลงในช่องว่างตามความคิดเห็นของท่าน

1. ข้อมูลทั่วไป

- เพศ ชาย หญิง
- อายุ ต่ำกว่า 30 ปี 30 – 39 ปี
40 – 49 ปี 50 – 59 ปี
60 ปี ขึ้นไป
- การศึกษา ระดับประถมศึกษา ระดับมัธยมศึกษา
ระดับปริญญาตรี ระดับปริญญาโท
ระดับอื่น ๆ (ระบุ)
- ตำแหน่ง/บทบาทในชุมชน (ตอบได้มากกว่า 1 ข้อ)
กำนัน/ผู้ใหญ่บ้าน/คณะกรรมการหมู่บ้าน
สมาชิกองค์การปกครองส่วนท้องถิ่น
ปราชญ์ชุมชน
คณะกรรมการศูนย์ประสานงานองค์การชุมชน (คอช.)
ผู้นำ อช./ อช./ อาสาสมัครอื่น ๆ
กพสม./ กพสต./ กพสอ./ กพสจ.
คณะกรรมการกลุ่ม/ กองทุนในชุมชน
สมาชิกกลุ่ม/ กองทุน
ประชาชนในชุมชน

2. ความรู้และความเข้าใจด้านวิชาการ (กรุณาให้ข้อมูลทั้ง ก่อนและหลัง เข้าร่วมกิจกรรม)

ประเด็น	ก่อนเข้าร่วมกิจกรรม					หลังเข้าร่วมกิจกรรม				
	มากที่สุด	มาก	ปานกลาง	น้อย	น้อยที่สุด	มากที่สุด	มาก	ปานกลาง	น้อย	น้อยที่สุด
1) การสร้างความรู้ความเข้าใจเกี่ยวกับโครงการศูนย์จัดการกองทุนชุมชนบริหารจัดการหนี้ "สำนึกดี แผนดี บริหารหนี้ได้"										
2) การวิเคราะห์ วางแผนการใช้จ่ายทางการเงิน การสร้างวินัยทางการเงิน และการวางแผนบริหารจัดการหนี้ร่วมกัน										
3) ความรู้เกี่ยวกับอาชีพที่ครัวเรือนเป้าหมายสนใจ หรือมีการสาธิตอาชีพ										
4) จัดทำแผนการส่งเสริมการประกอบอาชีพ										

3. การนำความรู้ไปใช้ประโยชน์

ประเด็น	ระดับความคิดเห็น				
	มากที่สุด	มาก	ปานกลาง	น้อย	น้อยที่สุด
1) สามารถนำความรู้ที่ได้รับไปใช้ในการวางแผนทางการเงินของตนเองและครอบครัวได้					
2) สามารถวางแผนการบริหารจัดการหนี้ของตนเองและครอบครัวได้					
3) สามารถนำความรู้ด้านอาชีพไปพัฒนาต่อยอดอาชีพเดิมหรือสร้างอาชีพใหม่ได้					
4) เห็นด้วยที่จะจัดกิจกรรมนี้ในครั้งต่อไปเป็นระยะ ๆ อย่างต่อเนื่อง					

4. ความพึงพอใจหรือไม่พึงพอใจต่อการบริหารโครงการ (กรุณาทำเครื่องหมาย ✓ เพียงประเด็นละ 1 ตัวเลือก)

ประเด็น	พึงพอใจ		ไม่พึงพอใจ	
	มาก	ปานกลาง	มาก	ปานกลาง
1) การประสานงานของเจ้าหน้าที่				
2) การอำนวยความสะดวกของเจ้าหน้าที่				
3) การถ่ายทอดความรู้ของวิทยากร				
4) ความเหมาะสมของเนื้อหาวิชาการ				
5) บรรยากาศในการเรียนรู้				
6) ระยะเวลาการจัดประชุม				
7) เอกสารประกอบการประชุม				
8) อาหาร				
9) อาหารว่าง				
10) การมีส่วนร่วมในการแสดงความคิดเห็น				

5. ข้อคิดเห็น/ข้อเสนอแนะ เพิ่มเติมเพื่อปรับปรุงกระบวนการในปีต่อไป

.....

.....

.....

.....

.....

.....

.....

ขอขอบคุณที่กรุณาตอบแบบประเมินผล

ส่วนที่ 2

แบบจัดเก็บข้อมูล “ผลการดำเนินงาน” สำหรับผู้รับผิดชอบโครงการ
ชื่อกิจกรรม ประชุมเชิงปฏิบัติการศูนย์จัดการกองทุนชุมชนบริหารจัดการหนี้
“สำนึกดี แผนดี บริหารหนี้ได้”

1. กลุ่มเป้าหมายที่เข้าร่วมกิจกรรม จำนวน.....คน
2. สถานที่ดำเนินการ.....
หมู่ที่..... ตำบล..... อำเภอ..... จังหวัด.....
3. ผลการดำเนินกิจกรรมตามโครงการฯ ดังนี้

ดำเนินการระหว่างวันที่	กระบวนการขั้นตอนการดำเนินกิจกรรม	ผลการดำเนินกิจกรรม	ประโยชน์ที่ได้รับ	ปัญหา/อุปสรรคหรือข้อเสนอแนะ

4. แผนการขับเคลื่อนหลังจากการดำเนินกิจกรรมตามโครงการฯ (ถ้ามี)

ที่	กิจกรรม/โครงการ	เป้าหมาย	งบประมาณ/แหล่งงบประมาณ	ระยะเวลา (วัน/เดือน/ปี ที่ดำเนินการ)	ผลที่คาดว่าจะได้รับ

ลงชื่อ.....ผู้รายงาน(น.ว.พช.ที่รับผิดชอบ)
(.....)
ตำแหน่ง.....
เบอร์โทร (มือถือ).....
E-mail.....

หมายเหตุ เมื่อดำเนินโครงการฯ แล้วเสร็จ ให้ผู้รับผิดชอบรายงานประเมินผล ส่วนที่ 1 และส่วนที่ 2 ในระบบ BPM ภายใน 7 วัน (ภายในวันที่ 24 มีนาคม 2566) (แนบไฟล์ข้อมูลทุกฉบับพร้อมถ่ายภาพ)

กิจกรรมประชุมเชิงปฏิบัติการเพื่อสร้างความรู้ความเข้าใจในแนวทางการจัดตั้ง
ศูนย์จัดการกองทุนชุมชน (ส่งเสริมการจัดตั้งศูนย์จัดการกองทุนชุมชน)

ส่วนที่ 1 แบบประเมินผล “ความรู้ความเข้าใจ การนำไปใช้ประโยชน์ และความพึงพอใจ”
ของผู้เข้าร่วมโครงการชื่อกิจกรรม ประชุมเชิงปฏิบัติการเพื่อสร้างความรู้
ความเข้าใจในแนวทางการจัดตั้งศูนย์จัดการกองทุนชุมชน

ดำเนินการระหว่างวันที่
บ้าน.....หมู่ที่..... ตำบล.....อำเภอ.....
จังหวัด

คำชี้แจง โปรดขีดเครื่องหมาย ✓ และเขียนข้อความลงในช่องว่างตามความคิดเห็นของท่าน

1. ข้อมูลทั่วไป
 - 1) เพศ ชาย หญิง
 - 2) อายุ ต่ำกว่า 30 ปี 30 – 39 ปี
 40 – 49ปี 50 – 59 ปี
 60 ปี ขึ้นไป
 - 3) การศึกษา ระดับประถมศึกษา ระดับมัธยมศึกษา
ระดับปริญญาตรี ระดับปริญญาโท
ระดับอื่น ๆ (ระบุ)
 - 4) ตำแหน่ง/บทบาทในชุมชน
กรณีเป็นผู้นำองค์กรภาคประชาชน (ระบุกลุ่ม/องค์กร).....
ประธาน รองประธาน
เลขานุการ กรรมการ
อื่นๆ (ระบุ).....
กรณีเป็นเจ้าของหน้าที่ (ระบุหน่วยงาน).....
หัวหน้าหน่วยงานฯ นักวิชาการ (ระดับ).....
อื่นๆ (ระบุ).....
 - 5) ตำแหน่งทางสังคม (เลือกตอบได้มากกว่า 1 ข้อ)
กำนัน ผู้ใหญ่บ้าน ผู้นำชุมชน
อาชีพ..... ศอช..... กพสม./กพสต./กพสอ./กพสจ.
สมาชิก อบต./เทศบาล กม. อื่น ๆ (ระบุ).....

2. ความรู้และความเข้าใจด้านวิชาการ (กรุณาให้ข้อมูลทั้งก่อนและหลังเข้าร่วมกิจกรรม)

ประเด็น	ก่อนเข้าร่วมกิจกรรม					หลังเข้าร่วมกิจกรรม				
	มากที่สุด	มาก	ปานกลาง	น้อย	น้อยที่สุด	มากที่สุด	มาก	ปานกลาง	น้อย	น้อยที่สุด
1) สถานการณ์เศรษฐกิจและกองทุนในชุมชน										
2) การตรวจสอบ/วิเคราะห์สถานการณ์กองทุนในชุมชน โดยตรวจสอบข้อมูลกองทุนในด้านผลการดำเนินงาน เงินออม/การประกอบอาชีพ/ภาวะหนี้สินครัวเรือน และปัญหาอุปสรรค										
3) แนวทางการจัดตั้งและการดำเนินงานศูนย์จัดการกองทุนชุมชน										
4) กำหนดแผนปฏิบัติการสนับสนุนการจัดตั้งและดำเนินงานศูนย์จัดการกองทุนชุมชนร่วมกับภาคีการพัฒนาที่เกี่ยวข้อง										
5) กำหนดการศึกษาดูงาน										

3. การนำความรู้ไปใช้ประโยชน์

ประเด็น	ระดับความคิดเห็น				
	มากที่สุด	มาก	ปานกลาง	น้อย	น้อยที่สุด
1) สามารถนำความรู้ที่ได้รับไปใช้ในการปฏิบัติงานได้					
2) สามารถวางแผนการบริหารจัดการหนี้ของตนเองและครอบครัวได้					
3) มั่นใจว่าจะสามารถนำความรู้ที่ได้ไปประยุกต์ใช้เพื่อปรับปรุงและพัฒนางาน					
4) เห็นด้วยที่จะจัดกิจกรรมนี้ในครั้งต่อไปเป็นระยะ ๆ อย่างต่อเนื่อง					

4. ความพึงพอใจหรือไม่พึงพอใจต่อการบริหารโครงการ (กรุณาทำเครื่องหมาย ✓ เพียงประเด็นละ 1 ตัวเลือก)

ประเด็น	ระดับความพึงพอใจ					
	พึงพอใจมาก	พึงพอใจปานกลาง	พึงพอใจน้อย	ไม่พึงพอใจมาก	ไม่พึงพอใจปานกลาง	ไม่พึงพอใจน้อย
1) การประสานงานของเจ้าหน้าที่						
2) การอำนวยความสะดวกของเจ้าหน้าที่						
3) การถ่ายทอดความรู้ของวิทยากร						
4) ความเหมาะสมของเนื้อหาวิชาการ						
5) บรรยากาศในการเรียนรู้						
6) ระยะเวลาการจัดประชุม						
7) เอกสารประกอบการประชุม						
8) อาหาร						
9) อาหารว่าง						
10) การมีส่วนร่วมในการแสดงความคิดเห็น						

5. ข้อคิดเห็น/ข้อเสนอแนะ เพิ่มเติมเพื่อปรับปรุงกระบวนการในปีต่อไป

.....

.....

.....

.....

.....

.....

.....

.....

ขอขอบคุณที่กรุณาตอบแบบประเมินผล

แบบจัดเก็บข้อมูล “ผลการดำเนินงาน” สำหรับผู้รับผิดชอบโครงการ (BPM)

ชื่อกิจกรรม ประชุมเชิงปฏิบัติการเพื่อสร้างความรู้ความเข้าใจในแนวทางการจัดตั้งศูนย์จัดการกองทุนชุมชน

1. หน่วยดำเนินการ:
2. กลุ่มเป้าหมายที่เข้าร่วมกิจกรรม จำนวนคน ประกอบด้วย
 - คณะกรรมการกองทุนชุมชน จำนวนคน
 - ภาคิเครือข่ายพัฒนา จำนวนคน
 - นักวิชาการพัฒนาชุมชนอำเภอ จำนวนคน
 - นักวิชาการพัฒนาชุมชนจังหวัด จำนวนคน
3. สถานที่ดำเนินการ..... หมู่ที่.....ตำบล.....อำเภอ.....จังหวัด.....
4. ผลการดำเนินกิจกรรมตามโครงการฯ ดังนี้

กิจกรรมย่อยที่ 1 การประชุมเชิงปฏิบัติการจัดการเพื่อสร้างความรู้ความเข้าใจในแนวทางการจัดตั้งศูนย์จัดการกองทุนชุมชน จำนวน 1 วัน

- 1.1 ดำเนินการระหว่างวันที่
- 1.2 กระบวนการ ขั้นตอนการดำเนินกิจกรรม
- 1.3 ผลที่ได้จากการฝึกอบรม
- 1.4 ปัญหา/อุปสรรค/ข้อเสนอแนะ

กิจกรรมย่อยที่ 2 กิจกรรมการศึกษาดูงานศูนย์จัดการกองทุนชุมชนต้นแบบ (จำนวน 2 วัน) (รายงานผลการศึกษาดูงาน)

- 2.1 ดำเนินการระหว่างวันที่
- 2.2 พื้นที่ศึกษาดูงาน ณ ศูนย์จัดการกองทุนชุมชนต้นแบบบ้าน..... หมู่ที่.....ตำบล.....อำเภอ.....จังหวัด.....
- 2.3 ผลที่ได้จากการศึกษาดูงาน
 - 1) รูปแบบการบริหารจัดการและกิจกรรมของศูนย์จัดการกองทุนชุมชนต้นแบบด้านการบริหารจัดการหนี้ ผลที่ได้

2) แนวทางการบริหารจัดการหนี้ไปสู่ 1 คราวเรือน 1 สัญญาของศูนย์จัดการกองทุนชุมชนต้นแบบ ผลที่ได้

.....

.....

3) แนวทางการพัฒนาและแผนการดำเนินงานศูนย์จัดการกองทุนชุมชนของศูนย์จัดการกองทุนชุมชนต้นแบบ ผลที่ได้

.....

.....

4) การศึกษาดูงานครัวเรือนต้นแบบลดหนี้/ปลดหนี้ของศูนย์จัดการกองทุนชุมชนต้นแบบ ผลที่ได้

.....

.....

2.4 จุดเด่นของสถานที่ศึกษาดูงานที่สามารถนำไปปรับใช้เป็นแบบอย่างได้

.....

.....

2.5 ความรู้ที่ได้จากการศึกษาดูงาน จะนำไปปรับใช้ในการบริหารจัดการของศูนย์จัดการกองทุนชุมชน/กองทุนชุมชนในส่วนที่รับผิดชอบอย่างไร

.....

.....

2.6 สิ่งที่คุณะกรรมการศูนย์จัดการกองทุนชุมชนต้องการพัฒนา เพื่อให้ศูนย์จัดการกองทุนชุมชนดำเนินการได้อย่างมีประสิทธิภาพ คือ

.....

.....

2.7 ปัญหา/อุปสรรค/ข้อเสนอแนะ

.....

.....

กิจกรรมย่อยที่ 3 กิจกรรมประชุมเชิงปฏิบัติการเพื่อจัดตั้งศูนย์จัดการกองทุนชุมชน (จำนวน 1 วัน)
(รายงานผลภาพถ่ายกิจกรรม วันเปิดศูนย์จัดการฯ ป้ายศูนย์จัดการฯ อาคาร/สถานที่ เป็นต้น)

3.1 ดำเนินการระหว่างวันที่

.....

.....

3.2 ผลที่ได้จากการฝึกอบรม

.....

.....

4. แผนการขับเคลื่อนหลังจากการดำเนินกิจกรรมตามโครงการฯ (ถ้ามี)

ที่	กิจกรรม/โครงการ	เป้าหมาย	งบประมาณ/ แหล่งงบประมาณ	ระยะเวลา (วัน/เดือน/ปี ที่ ดำเนินการ)	ผลที่คาดว่าจะได้รับ

ภาพการดำเนินงานในแต่ละขั้นตอน (กิจกรรม)

ขั้นตอนที่ 1 กิจกรรมประชุมเชิงปฏิบัติการเพื่อสร้างความรู้ความเข้าใจในแนวทางการจัดตั้งศูนย์จัดการ กองทุนชุมชน (4 ภาพ)

ขั้นตอนที่ 2 ศึกษาดูงาน ณ ศูนย์จัดการกองทุนชุมชน (4 ภาพ)

ขั้นตอนที่ 3 ประชุมเชิงปฏิบัติการเพื่อดำเนินการจัดตั้งศูนย์จัดการกองทุนชุมชน (4 ภาพ)

ขั้นตอนที่ 4 ดำเนินการเปิดศูนย์จัดการกองทุนชุมชนและขับเคลื่อนการดำเนินงานศูนย์จัดการกองทุนชุมชน (4 ภาพ) อาจเป็นภาพป้าย/อาคาร/สถานที่ทำการศูนย์จัดการฯ ก็ได้

ลงชื่อ.....ผู้รายงาน(น.พช.ที่รับผิดชอบ)
(.....)
ตำแหน่ง.....
เบอร์โทร (มือถือ).....
E-mail.....

หมายเหตุ เมื่อดำเนินการโครงการฯ แล้วเสร็จ ให้จังหวัดดำเนินการรายงานผลส่วนที่ 1 ส่วนที่ 2 ในระบบ BPM (แบบไฟล์ข้อมูลทุกฉบับพร้อมภาพถ่าย ภายใน 7 วัน หลังการดำเนินกิจกรรมเสร็จสิ้น ภายในวันที่ 31 สิงหาคม 2566)



เอกสารอื่นเพิ่มเติมที่ใช้สำหรับการดำเนินงาน ศูนย์จัดการกองทุนชุมชน

1. บันทึกการเข้าร่วมกิจกรรมการบริหารจัดการหนี้
2. แบบสัญญาการโอนภาระหนี้สิน
3. แผนพัฒนาชีวิตครัวเรือนเป้าหมาย
4. สมุดบัญชีครัวเรือน (Family Folder)
5. สมุดบันทึกรายรับ – รายจ่ายในแต่ละวันของครัวเรือนเป้าหมาย
6. ตัวอย่างระเบียบข้อบังคับของศูนย์จัดการกองทุนชุมชน



QR code
เอกสารอื่นเพิ่มเติมที่ใช้สำหรับ
การดำเนินงาน
ศูนย์จัดการกองทุนชุมชน

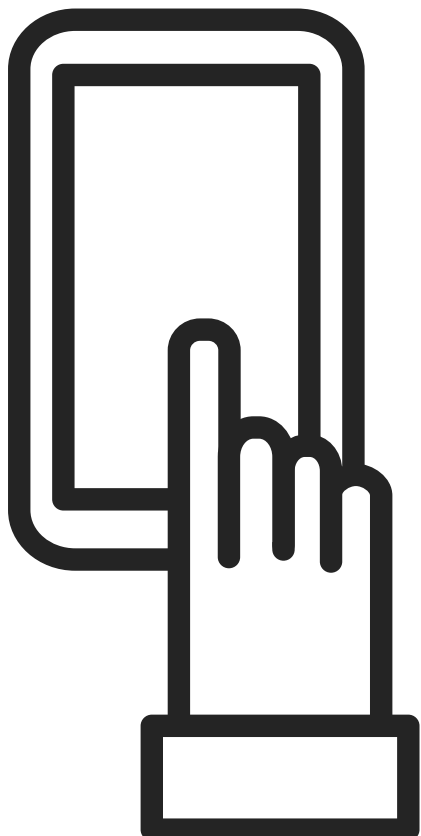

กิจกรรมการบริหารจัดการหนี้ “สำนึกดี แผนดี บริหารหนี้ได้” แบบรายงานผลกิจกรรมสนับสนุนการบริหารจัดการหนี้ตามแผน (กิจกรรมย่อยที่ ๖) (แนวท ๖)

ศูนย์จัดการกองทุนชุมชน..... หมู่..... ตำบล..... อำเภอ..... จังหวัด.....

แบบรายงานผลการดำเนินงานตามแผนกิจกรรมตามแผน (กิจกรรมย่อยที่ ๖) ประจำปีงบประมาณ พ.ศ. ๒๕๖๖

วันที่..... เดือน..... ปี.....

นาง/นาย..... ตำแหน่ง.....

นาง/นาย..... ตำแหน่ง.....

1	2	3	4		7	8	9	10	11		
			5	6					11	12	
1	2	3	4	5	6	7	8	9	10	11	12
2											
3											
4											
5											
6											
7											
8											
9											
10											
11											
12											
13											
14											
15											
16											
17											
18											
19											
20											
21											
22											
23											
24											
25											
26											
27											
28											
29											
30											

รวม

- หมายเหตุ**
1. กลุ่มเป้าหมายทั้ง 30 ครัวเรือนต้องได้รับการส่งเสริมการประกอบอาชีพเพื่อมีรายได้สำหรับนำไปลดหนี้ หรือเพื่อให้คุณภาพชีวิตครอบครัวดีขึ้น
 2. ต้องจัดส่งแบบรายงานที่ 7 ให้กรมฯ ทราบ จำนวน 2 รอบ คือ รอบที่ 1 ภายในวันที่ 24 มิถุนายน 2566 เนื่องจากกิจกรรมการส่งเสริมอาชีพครัวเรือนที่มีสินเป้าหมายเป็นครัวเรือนในรอบการประเมินที่ 1/2566 และรอบที่ 2 ภายในวันที่ 15 ส.ค. 65 โดยกรอกข้อมูลเพิ่มเติมในช่องหมายเลข 8-12 และส่งรายงานมาพร้อมกับแบบรายงานที่ 4 - 6